朝鮮日報
夕刊
二日(土)
本紙朝夕刊十二頁

附近一帶壯丁을總動員 最後의一戰決意

『神은반드시正義에加擔할것이다』 에皇帝의悲壯한公布

【아디스아베바一日發同盟】刻刻으로 攻擊해오는 伊太利軍의 精銳를 앞두고 에디오피아皇帝하일레·셀라시에一世는 아직도 沮喪되지안코 一日午後 外交團代表를 招致하야 居住外人의 保護策에 關하야 協議를 遂하엿는데 다시 夜間에는 政府와 國軍首腦를 招致하고 作戰會議를 考究한 結果 首都와 附近一帶의 壯丁을 總動員하야 最後의 一戰을 試하기로 決定하엿다고 解釋된다 皇帝는 右決定에 基하야 一日深更 左의 布告를 發表하엿다

一、아디스아베바와 附近地區에 居住하고 또 身體에 故障이 업는 臣民은 一日未明 라스·데라지우將軍의 指揮下에 首都北方으로 進軍할것

一、壯丁은 적어도 五日分의食糧을 準備할것

以上의 布告를 發하는同時에 하일레·셀라시에一世는 最後까지 侵略軍과 抗爭할 決意를 表明하야 [illegible]

伊太利軍의 [illegible] 한 長距離에 [illegible] 占據地區는 에디오피아帝國의 全版圖에 比하야 極小部分에不過하다 [illegible]

首都入城遷延 兩期始作으로 伊代辯者眞相告白

【[illegible]一日發[illegible]】伊國外務省代辯者는 伊軍의 아디스아베바入城에 關하야 一日夜 如左히 말하얏다

伊軍의 에디오피아首府占領은 天候만 良好하면 곳 될것이나 雨期가 始作되엿스므로 或은 아직六、七日걸릴는지도 모른다 그러나 아디스아베바東方의 要地는 이미 伊軍手中에 歸하엿스므로 首都陷落도 時日問題이다

와 아디스아베바 兩地間에서 決定될것은 아니다 假令伊太利軍이 首都를 侵略하더라도 에디오피아帝國은 嚴然히 存在를 繼續할것이다 伊太利軍은 卑怯한 精銳武器를 使用하는데 끄치지안코 非人道的戰爭手段에 訴하고잇다 에디오피아軍의 損害는 輕微하고 士氣는 또한 旺盛하다 에디오피아軍이 退却한것은 敗戰의 結果가 아니다 要컨대 作戰上의 理由에 基한것이니 軍은 陣容을 再

伊太利金準備高 四分之三은流失

【[illegible]一日發[illegible]】國際聯盟은 對伊制裁의 最近實績에 關하야 一日 報告를 發表하고 伊太利의 金流出이 依然히 繼續되고잇는것을 指摘하엿다 그리고 聯盟의 專門家는 萬若 이狀態가 今後도 오래 繼續되면 伊太利의 財政은 破局 [illegible] 狀態에 陷할것이다 라고 解釋하고잇다 右報告에는 다

[illegible] 流出은 [illegible]되지 안엇는데 萬若 三月分의 數字를 合算하면 [illegible] 伊太利는 戰爭開始以前의 金準備高의 四分之三을 이미 喪失한것이 될것이라고 推算되므로 伊太利가 軍事的成功과 經濟的破滅과의 同時的到來를 如何히 [illegible] 가하는데 多大한 興味가 걸렷

伊媾和條件明示?

【[illegible]一日[illegible]】 [illegible] 五月四日、五日下院에出席、外交及植民地政策에 關하야 重大方針을 宣明할것으로보이는데 右席에 [illegible] 에디오피아와의 媾和條件等도 明示하지나 안흘가[illegible]

戒嚴令撤廢案을 國同、議會에提出

【東京電話同盟】國民同盟에서는 議會開院式直後 衆議院에 如左한 戒嚴令 即時撤廢의 決議案을 淸瀨幹事長 大石、野中三氏 連名으로 提案하는 同時에 政府에對하야 戒嚴令撤廢를 交涉하기로 되엿는데 社會大衆黨其他의 無產黨도 이贊成者로 아마 署名하게 될것이다

決議

政府는 速히 戒嚴을 解除할手續을 取하라

右決議함

理由

本年二月二十七日 東京市의區域에 戒嚴令中 一部規定을適用한後 이미 二個月을 經過하엿다 戒嚴司令官以下 當局의 精勵에 依하야 帝都의治安은 거의 原狀回復이 되엿다 戒嚴令下에 帝國議會를 開함과 如한것은 正常國政의 運用이 아니며 萬若戒嚴이 必要한 原因이 아직殘存한다고하면 速히 이를芟除하고 一刻이라도速히 戒嚴을 解除할手續을 取할을要한다 이것이 本案을 提出하는所以이다

滄石鐵道借款과 陸軍中央部의見解

【東京電話同盟】英國經濟使節리드로스氏의 北上奔走의 結果에 基하야 北寧鐵路局長陳覺生氏가 三十日 北寧鐵路局으로부터 經費千六百萬元을 支出하야 滄石鐵路二百三十哩를 建設한다는旨를 發表하엿다는 報道에 關하야 外務、陸軍當局에는 아직何等公報가업서 眞相은 不明이나 陸軍中央部에서는『滄石鐵道는 昭和四年七月 滿鐵과 國民政府鐵道部間에 建設契約이 締結된 嚴然한 日本政府 既得權等이다 따라서 이것이 侵害를 밧는것과 가튼 事態의 發生은 그것이 어느나라의資本에 依하야 行함을 不問하고 斷乎 排

許中國大使 有田外相을訪問 蘇中密約을否定

【東京電話電通】駐日中國大使許世英氏는 一日午後四時 外務省에 有田外相을 訪問하고 國民政府의 訓令에 依한이라고 前提하고 最近 日本에 蘇中密約說이 流布되고잇스나 右는 全혀 事實無根이다 라고 如斯한 誤解를 풀기爲하야 有田外相의 好意的處置를 希望하얏다 이에 對하야 有田外相은 蘇中密約說을 無根이라면 東亞大局으로보아 同慶不已하는 배다 그러나 蘇蒙援助條約에 對한 國民政府의 抗議는 자못 微溫的이오 또 國民的與論의 沈默은 日本國民에서如斯한諒解를與한原因이다 라고 中國側이 日本의勢力을驅逐하기爲하야 親蘇的 空氣가濃厚한것을。嗜脂祖에 指摘하야그 反省를要望하고 午後五時二十分 會見을 終하엿다

中等教育調査會 委員幹事等決定

[illegible] 가지고 [illegible] 明化를 期待하고잇다

初等教育擴充計劃樹立에 伴하는 中等教育擴充統制의 根本方針을 確立하기爲하야 總督府에서는 앞서 中等教育調査委員會를 設置하려고 準備를 進行中이든바 二日 官報로써 牛島內務、林財務局長、富永知事外 總督府關係事務官七名을 委員에、事務官三名 理事官一名을 各各幹事에任命 發令하얏다 同委員會는 委員長 今井田政務總監의 歸任을 기다려 五月下旬 第一回委員會를 開催하고

一、初等教育擴充에 伴하는 中等教育의擴充

一、中等教育의 職業化

一、私立學校補助金整理

一、中等教育의指導統制

等 現下教育界의 諸懸案을 中心으로 討議를 行하기로되엿다

山中遷都는一時的 最後까지抗爭決意

國都아디스아베바退去에際하야 에皇帝記者團에訣別辭

【아디스아베바一日發同盟】에디오피아國王 하일레·셀라시에一世는 親衛隊를 引率하고 『英領에 진트수단에 가까운 山岳重疊한 某地山寨에 出發함에 際하야 記者團에 對하야 如左히 悲壯한 訣別의 辭를 與하엿다。

나는 玆에 國都를 떠나 政府를 西方山中에 移轉하나 이는 單純한 遷都로서 別로 政府에 重大變化를 惹起함과 如한 意味가 잇는것은 아니다 新都로부터 우리는 再次 全世界와 通信하야 連絡을 保持할것이다 假令 아디스아베바를 빼앗기더라도 우리는 決코 伊太利와 直接交涉을 하려고 생각지안는다 우리는 國際聯盟을 通하야서만 和平交涉을 行하려는것이다 지금은 一旦 아디스아베바를 떠나나 나는 再次 밧듯이 諸軍을 糾合하야 나의 自由와 獨立을 恢復할것이다 나는 나의 軍隊가 殲滅하는限 國土를 떠나지안코 侵略者에 對하야 最後까지 抵抗할터이다

議會開會詔書公布

【東京電話同盟】第六十九回特別議會는 一日召集되여 貴族院은 即日 衆議院은 二日 各各成立을 告하여 그旨를 政府에 通告가 잇섯스므로 即時內閣으로부터上奏한結果 即日 官報號外로서 如左히 議會開會의 詔書가 公布되엿다

詔書

朕 帝國憲法第七條及議院法第五條에 依하야 五月四日로써 帝國議會의 開會를命함

御名御璽

昭和十一年五月二日

各國務大臣 副署

新內閣財政政策의動向

增稅의斷行과 大衆稅의可否

(三四) 徐 椿

다음은 [illegible] 增稅를 斷行하려면 그것은 大衆課稅、相當히 [illegible] 問題이다。何故오하면 增稅는 그 方法을 [illegible] 하면 (一)大衆의 [illegible] 만 아니라、(二)大衆의 生活低下로 稅收入에 잇서서도 도리어 [illegible] 까지 잇게 되는까닭이다。그러면 그 中에서도 가장 어려운 問題는 大衆課稅냐? 財產課稅냐? 하는 [illegible] 明하는바와가치 [illegible] 大衆의 [illegible] 中에서 바더 드리느냐? 有產者의 [illegible] 中에서 바더 드리느냐? 하는問題다。

그러데 [illegible] 하나로 [illegible] 하고 나온 [illegible] 이 [illegible] 第에 [illegible] 稅、即、大衆課稅는 (一)[illegible] 이기때에 課稅가 容易할뿐만 아니라、(二)此에 依하야 엇는 稅收入도 此를 그 어느程度까지는 國家의 마음대로 增加시킬수가 잇는데、此에 反하야 人數로 極少數에 不過한 富者에게 課하는 稅 即、財產課稅는 (一)直接稅이기때문에 稅率變更及徵收에 잇서서 困難을 感할뿐만 아니라 (三) 아모리累進的高率制를 써 본다고 할지라도 人數가 얼마되지안키 때문에 此로 因한 稅收入의 總額은 보잘것이 업다는것이다。

如斯히 課稅技術上으로 보아 大衆課稅가 財產課稅보다 容易하며、또한 稅收入增加上으로보아 大衆課稅가 財產課稅보다 效果的이기때문에 어느時代를 勿論하고 直接課稅의 任에 當하고 잇는 大藏當局의 意見은 恒常、大衆課稅主義로 기우러지기가 쉬운것이다。

게다가 [illegible] 民은 本是、資本主義經濟組織、自由主義經濟組織下에서 만흔 恩澤을 밧고 자라 온 이라、그는 그 無意識的氣分에 잇서서 발서 財產課稅보다 大衆課稅에 贊成하는 빗출 보이고 오든 사람이다。

그러나 大藏省事務當局의 意見과 大藏大臣個人의 意見이 어떠한 方向으로 기우러지던지 此는 勿論하고、우리는 今番 廣田內閣이 그 組閣當時에 잇서서 軍部의 意見을 聽하야 標榜한 國民生活安定策을 實現하는데 잇서서는 增稅斷行에 際하야 어떠한 方針으로 臨해야 될까를 一考할 必要가 잇슬것이다。

廣田內閣은 大衆課稅에 가지고는 滋味 업슬것이 다。다만 增收를 圖하는것이 그目的이라고하면 大衆課稅도 無妨하다고 할것이나 廣田內閣은 그組閣當時의 여러가지 形勢로 보아 增稅에 與하야 增收만을 目的으로하게되여 잇지 못하다。國民生活安定이라는 政策을 이저버리는 날이 即 廣田內閣은 그使命을 이저버리는 날이 오、또한 馬場財政은 그根本主旨에 잇서서 高橋財政과 區別할수 업게 되는날이다。故로 增稅及稅制整理에 잇서서 國民生活安定의 六字를 充實히 考慮하야 此를 斷行한다고하면 그것은 大衆課稅를 避하야 財產課稅로 갈것이오、廣田氏及馬場氏가 그 國民으로 부터 時局認識과 軍部의 要望을 消失하고 如前한 自由主義經濟로 간다면 大衆課稅가 出現할것이다。

增稅及稅制整理의 兩者를 觀念上 區別해 말햇스나、此等 實行하는데 잇서서의 手段方法에 잇서서는 同一한 物件의 表裏關係를 되여 보일것은 勿論이다。故로 兩者를 合稱하면 租稅制度의 改革이라고할것이다。(完)

空前의大豫算 一日下院서可決

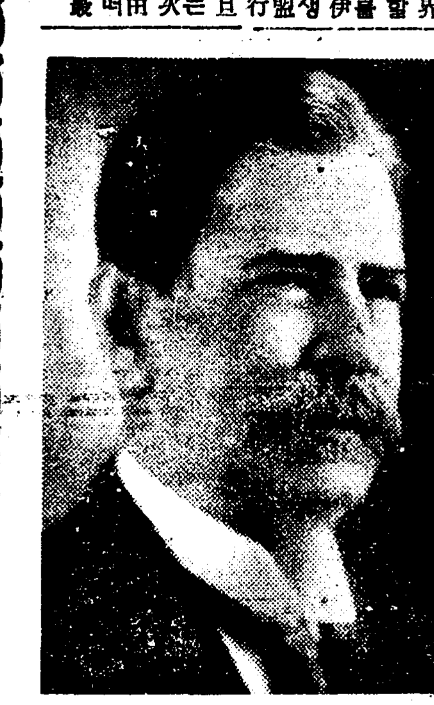

스완손米國海軍長官

大戰鬪艦二隻建造費計上 反對者는極히少數

【華盛頓一日發電通】一九三六、七兩年度米國海軍豫算案은 三十日 下院委員會를 通過하야 一日 下院本會議에 上程되엿는데 問題의 三萬五千噸戰鬪艦二隻建造費計上은 依然 論議의 中心이 되엇는바 表決한結果 少數의 反對意見은 多數黨의 民主黨에 抑制되어 可決되엿다 豫算案은 五億三千三百萬弗로서 戰時를 除한空前의 大豫算이다

非常任理事 兩件 九月理事會及總會附議

【쥬네브十八日發同盟】聯盟理事會構成委員會는 十七日의 會合에서 中國에 非常任理事國의 地位를 與할 件을 審議하엿는데 今年滿期가되는 西班牙非常任理事國再選問題와 아울러 九月五日 理事會及 總會에 附議하기로 決定하엿다

八面鋒

◇

할수업시 無抵抗으로 首都를 내어주게되엇다 이 『에디오피아』의 運命。

◇

『께리라』戰法이 아모리 優秀巧妙하다 할지라도 科學兵器앞에는 當할수업다는 實證。

◇

이러구러 一國家가 亡하는것을 世界列國은 默默看過하는 중。

◇

오족 英國하나가 埃及의 生命水 『타나湖』를 爲하야 『에』國의 殘命을 擁護하라는 氣色。

◇

此際에 獨逸은 墺太利의 合倂을 斷行하겟다고 떠들고。

◇

佛蘭西는 蘇聯과 握手하야 獨逸包圍政策의 强化를 圖하고。

◇

얼시구절시구 伊太利는 雨季와 速力을 競爭하야 勝者의 微笑를 웃게되는판!

貴衆兩院成立으로 本格的論戰展開乎

諸政革新의氣運濃厚

【東京電話同盟】第六十九回特別議會는 一日召集되고 貴族院은 同日로서 成立되엇는데 衆議院은 二日午前 富田、岡田正副議長 人事에 關하야서 年長者本多貞次郎氏로부터 指名의 選擧가 잇슨後 富田議長 互選을 行하야 이에 成立을 보게되엿다 右通告를 바든 政府는 即時 會成立의旨를 上奏하고 即日 議會開會의 詔書가 官報號外로서 公布되엿다 이에 四日 天皇陛下 臨御下에 開院式을 行하옵시고 六日부터 드듸어 本格的言論戰에 들어가기로 되엿다 그러데 方今 諸政革新의 氣運이 濃厚한 此際 政府의 施政方針演說에 一方各黨의 質問演說 또 [illegible] 官民의 注目이 集中되고잇는 中 大衆黨 [illegible] 이 提案한 中心議題로 取扱되고 政黨은 또 그更生을 期하고 眞摯한 努力을 하고잇슴으로 議會無事通過를 目的으로한 活動이 잇슬것이다 하지마는 今期議會에는 從來와는 달리 異常히 緊張된 空氣가 內外에 떠돌고잇는것은 注目된다

衆議院本會議

【東京電話同盟】二日의 衆議院은 午前十一時十九分 開會하고 田口書記官長으로부터 富田幸次郎氏를 議長에、岡田忠彦氏를 副議長에 指名하야 富田氏는 議長席에 登壇 富田 昨日 陛下의 勅命에 依하야 衆議院議長에 就任하는 光榮을 바더서 感激하오니 菲才之身이나 誠實한 努力으로 議會政治의 發達에 努力하고자 合니다 衆議院의 使命은 民意의 暢達에 잇다 못조록 御援助를 주서 不肖로하여금 그 職에 大過가 업게하도록 해주기를 願하다

라고 就任人事를 述한다음 同樣으로 書記官長의 紹介에 依하야 岡田忠彦氏가 副議長就任人事를 述하고 이에 答하고저 年長者로 議院을 代表하야 本多貞次郎君(政)登壇 本多은 모다 憲政을 爲하야 努力해오던데 아모조록 本院을 爲하야 今後 一層 努力해주기를 바란다

라고 簡單한 祝辭를 述한後 常任委員長 部長 理事를 互選키 爲하야 正午休憩

淋疾最新治療藥 注入劑

ゴーファミン 淋疾治療注入藥고노화아민의特別한效力은深達性殺菌作用이敏速함으로注射藥、內服藥、座藥等보담速하게全快됩니다淋疾藥에對하야廣告其他宣傳에迷惑지마시고治療期間이短하며信用이잇고特效잇는本藥을使用하여보시압

(適應症)
급성림질、만성림질、소갈、방광가다루、요도소루(尿道淸毒)질내소독(膣內消毒)
(價格)
二圓、三圓、五圓

元賣發賣元 京城旭町 治作本藥品部 販
(滿鮮各地有名藥店에서販賣)

專門 肋膜病
京城府鐵町二一八 電話光三七四番
海雲內科醫院
入院隨意 院長 李圭曄

金銀賣買會社
地方注文代金引換要先金
京城南大門通一丁目九五 電話本(2)一三八〇番 振替京城一三四八〇番

現代婦人洋裝 ミヤコ
京城鍾路一丁目 電光一六五五

山羊乳 キング山羊牧場
瑞西直輸入系優良山羊養成 京城東小門外城北町
電話光化門(3)二〇三番 振替口座京城三三〇番

山羊 [illegible]

內地操麥、白麥、精白米、直輸入商
合資會社 東一精米所
釜山大倉町四丁目廿五番地
代表社員 尹貞浩 電話一九九〇番

一世界に正は仕事の此セイコーシャの時計
いつも正しいセイコーシャの時計
市價三分の一投賣 Ⓢ セイコーシャ地方時計部
(東京市淀橋區)(上落合二ノ六一七) 振替東京八二四五四番
景品付一掃大賣出し
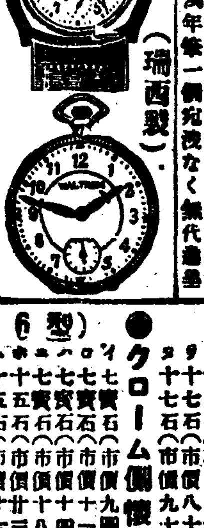
(瑞西製)

正十八金側懷中時計(16型) 正十八金側ウオルサム懷中 十五ケ年保險付

クローム側懷中(瑞西製品)

クローム側腕卷 五圓以上各變形

▲時計の王者！ウオルサム！エルジン ▲86年の最新流行品揃

註文の際送金は(1)振替東京八二四五四番に拂込か小爲替に願ひ升 (2)代引註文は三割以上內金を要し、他は絕對取扱ひません (3)前金註文は送料無料 代引は註文主が四拾錢負擔

朝鮮唯一 創立三週年特典生募集
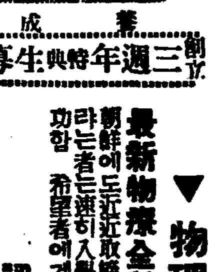
著者 成[illegible]
認可電醫

▼物理醫療士責任教授
最新物療全科教授院長東京電醫學校創始學長
朝鮮에도近近取締規則이發令된다하니無試驗으로開業資格을어드라는者는速히入學하라本院卒業生은醫師同樣에會欽受하고皆成功함 希望者에게는學則、內容書送呈、葉書로申込하라
認可 朝鮮高等電醫講習院
京城府黃金町三丁目二四四番地
▲近來本院의模倣講習院이或은學院等이잇스니特히注意하시라

夏服豫約開始
豫約期限 五月一日부터 六月十五日까지
夏服의 準備는 豫約을 利用하심이 가장 經濟的입니다
○精選生地多數陳列○價格低廉○仕立入念

(上下一着에)
奉仕品 A 二〇、〇〇 B 二五、〇〇 C 三〇、〇〇 特 三五、〇〇 四〇、〇〇

(三揃一着에)
奉仕品 A 二四、〇〇 B 二九、〇〇 C 三五、〇〇 特 四〇、〇〇 四六、〇〇

京城 和信

既許可鑛區라도 採掘을中止方針
古蹟風致上影響을주는限
拂下林採伐도同軌로取締

총독부에서는 고적지대와 풍치(風致)지대에는 광구(鑛區)허가와 국유림의 대부와불하(拂下)를하지안는다하는 규정이 잇섯다 그런데 사회과와 광산과와 협의한결과 이미 허가한 광구에대하야도 고적과 풍치의 보존상 영향이잇는지역에 대하야는 채광(採鑛)을 단연금지하게되엇다한다

특히 충남 강원 황해 평남 경남 북지방에는 고적 보존상 고려할 필요가잇는 지대가 잇스므로 금후 이러한 지방의 광산에대하야도 채굴을 정지혹은 금지하게될터이라는데 이때문에 이번에사회과 고적계에서는 최(崔)속과 유광(有光)속을 경남북과 충남에 출장식히어 금지할 지정을지시식히게되엇다

이외에 충남부여(扶餘)읍에잇는 백제(百濟)시대의 성지(城址)인 라성(羅城)에 린접한국유미간지의개간원을 신청한사람이 만흔데 이것역시 고적지대이관계로 불허가로결정하엿다 그리하야 금후고적지대와풍치지대에는 광산관계는 말할것도업고 미간지의개간 국유림의대부와 불하등은 전연 허가하지 안는다하며 또고적보존령제삼조와 광업령이십오조에의하야 이미 허가된것도금지를명하게되야 이상이 생기엇다

(元町)일정목구십삼번지 윤기선(…)의 거에서 (…)등세사람은 현저정(峴底町)오십일번지 김동인(金東仁)(二七)과서로지 비끄레떠러주고 본정서(本町署)에 인치되어 구류처분을바덧다는데 피해자는일시중상으로 장곡천정(長谷川町)안동(安東)병원에입원치료중이라한다 그리하야 본정서에서는 꼿시절을마저 이와가튼 단체적폭행이 증가하는것을 방지키위하야 금후부터단연 엄중히처벌하리라한다

三日은어린이날!
二百餘團體의總動員
內外各地에서街頭에行進

조선의어대명절인『어린이날』은 내일로 제십오회를 마지하게되엿다 삼천리근역의 산천초목이 새싹이도터 날로무성하여가지고 성장하여 가는 오월에도 첫일요일은 조선이 가지고잇는『어린이날』이니 이날은조선의 압날을 말하는 의미깁흔 날이다 금번은 이날이 오월삼일이니 조선땅은 물론 해외에 잇는 우리들의 자녀는 그지방 지방에 잇는 어린이들과 모히여 이날을기념하게되엿스니 조선어린이의 만세소리는 방방곡곡에 사모칠것이다 벌서 이날을 알두고 조선어린이날중앙준비회(中央準備會)에서는 선전지(宣傳紙)와기(旗)、포스타ー등의 발송을지난삼십일까지마치고 다음과가튼내외이백여단체가 총동원하야 이날을성대히 거행하게되엿다

京城市內外一圓、仁川、水原、安城、廣州、抱川、平康、安岳、大田、忠州、雲山、宜川、龜城、方興、郭山、定州、龜城新市、江界、北鎭、楚山、孟山北倉、嶺美、博川、平壤、安州、鎭南浦、殷山、朔州、光州、金山、明川陽、羅津、城津、北靑、永興、甲山、新興、文川、群仙、興南、淸津、統營、馬山、東萊、河東辰橋、大邱、金泉、泰川、東氷庫、雄基、義州、平山郡豐山、巨濟島、車輦館、高城、長津、通川、洪原、孟山假倉、鳳山、綾州、咸平、漆原、谷山、江華、宜寧、茂山、海州、瑞山、驪州、昌城、高興(以上朝鮮內地)

日本內地ー大阪、名古屋、川崎、東京

滿洲國ー鐵嶺、奉天、安東縣、開原附屬地、奉天興京、大連、新京、四平街、淸原、通化縣三棵

中國ー上海、米國外數十處

술먹고사람친무리

일일오후여섯시쯤 시내태평통(太平通)일정목 사십번지 태평(太平)주점에서 시내 수표정(水標町)사십삼번지 김종남(金鍾南)(二七)영등포정(永登浦町) 다전(多田)공무점직공 김응룡(金應龍)(二七)등 김근백(金根白)(二一)외정 이라고한다

羅津邑에小火
老婆一名燒死

【羅津支局電話】 일일오후 혈한시반 금진보정(羅津本町)정목 길강의이(吉岡義人)의 집에서불이나서 불시간에 맹렬히퍼저 호자집을보고잇든 로파 길강사요(…)는 미처뛰어나오지를못하고 타죽엇다 소방대의 진력으로 불은 곳진화하엿는데 원인은 담배불에서 난듯하며 손해는 약일백오십원가량이라고한다

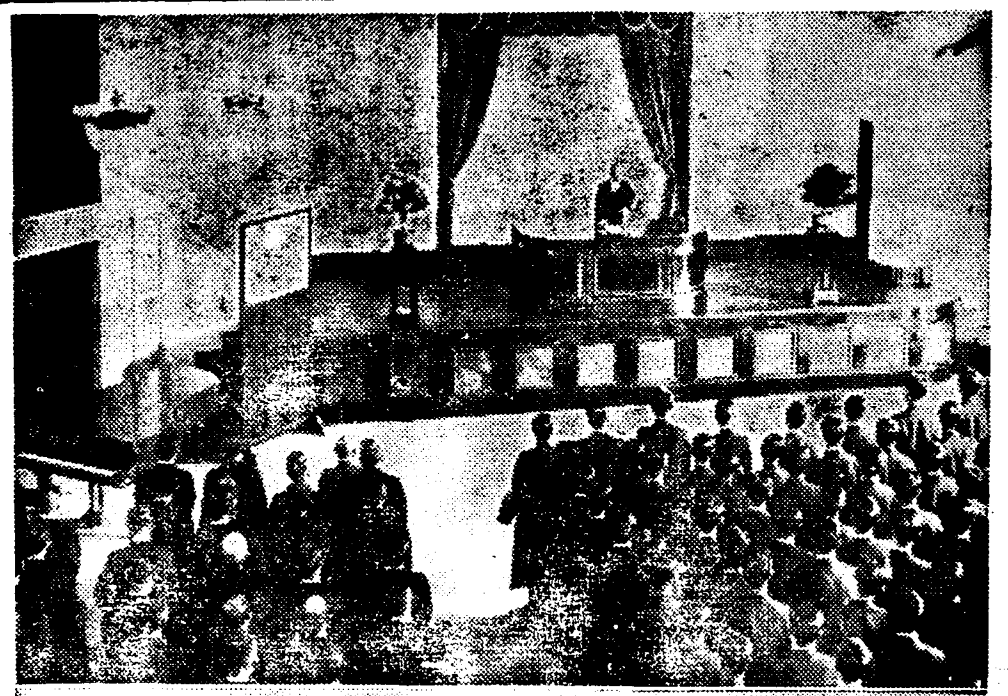
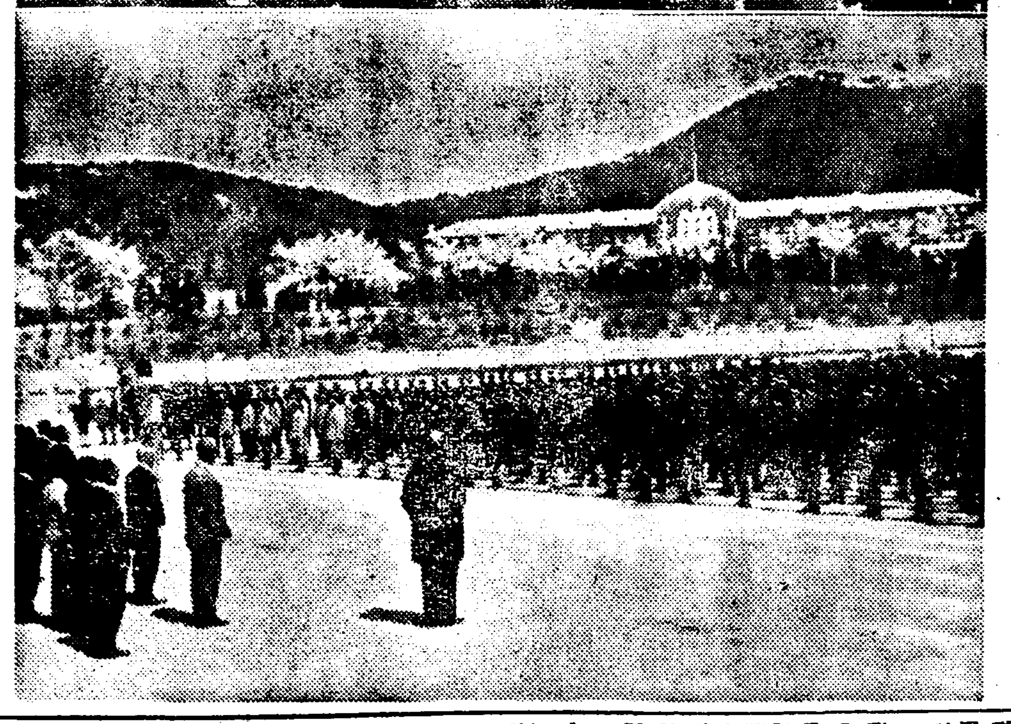

◇京城帝大와第二高普創立記念式

경성제국대학에서는 이일오전아홉시반부터 그대학강당에서창립십주년기념식을열엇는데 식장에는 교직원과 학생및 예과생도까지 전부 모혀서축하하고 래빈은 청치아니하엿스며 계속하야 전람회를 일반에게 공개할터이며 삼일에는 운동회도잇다한다

경성제이고등보통학교에서는 이일오전아홉시이십분부터 그학교강당에서 창립십오주년기념식과 십년이상 근속한 교원여섯명과 용인(傭人)표창식을 성대히거행하엿다

朝鮮에도防空法
特別議會에通過되면
곳實施하랴고準備에忙殺

국방상의 필요로 방공(防空)시설에관한 방공법의 실시에대하야는 이번에 륙군성에서 특별의회에 제출하게되엇슴으로 통과되면 곳실시를 볼터이라한다 그런데 이법령은 조선에도 실시할것은 물론으로 이 법안에도 외지에 실시 할때에는 칙령(勅令)으로 공포한다고 부측(附則)에 제정하여 잇다 그러므로 총독부에서는 방공법을조선에 실시함에 대한 준비에 대하야 협의하고저 오는 오일에 총독부에서는 관계국 과장이모히여 조선군측에서 와서 이법안에대한 설명을 하게되엇다 그리하야 어협의가 끗나는대로 총독부에서는 방공법을 조선에 시행함에관한 시행세측을 부령으로 제정하고저곳 립안에 착수할터이라한다

水原強盜逮捕

지난달 이십오일 오전세시반에 경기도수원읍매산리(水原邑梅山里)잡화상 강만수(姜晩秀)(…)의집에 칼을 가지고 드러가서 그집아들 룡채(龍采)(…)를 찔러 상처를내고 도주한강도범인은 그동안수원경찰서에서 수사중이든바 일일오전 아홉시반에수원읍남수리(南水里)차재윤(車載潤)공장에서 그혐의자를 붓잡아 다취조한결과 그혐의자는 본적을 경성부내 락원정(樂園町)이백팔십번지에두고 수원읍남창리(南昌里)신흥성(申興成)의 집에서고용으로잇든 가구직공(家具職工)홍순명(洪淳命)(…)으로 판명되엇는데다른 범죄가 또잇슬가하야 방금 엄중히 취조중이라한다

車天子一代譚
登極도南柯夢【下】
教徒告訴로取調도屢次
幹部離反、革新運動等으로
最近은衰頹의一路

훔치교로부터 분렬되여나온 이종류의 의사종교단체는 보천교 외에도 무극대교(無極大教)미륵불교(彌勒佛教)증산대도(甑山大道)동화교(東華教)태을교(太乙教)대세교(大世教)원군교(元君教)화교(…)선도교(仙道教)등수십에 달한 단체가잇섯스나 그중에서는 이차천자의 보천교가 가장세력이커서 그동안에 보천교의 명목으로 오늘에이르기까지 그 연원을보면 명치사십이년에 입교한이후 대정팔년경에는 교제(教制)를 조직하고 대정사년 …되엿고 대정십년 시월에는 그교간부 리상호(李祥昊)가 서울 정의원(正義院)과 군포장(郡布長)을선정하고 대정십년에는 그교간부김영두(金英斗)가 교금십일만원을 가지고 사건이생겨 한창말성이 …울로진출하야 보천교의 공허운동에 분주한일이잇섯고 이십일변에는 경성서도 동대문밧창신동에 소위 진정원(眞正院)이란것을 설립하는외에 그이듬해인 대정십이년에는 각종요도시에까지 진정원이란것을 설치하야 가위전성기를 보혓스니 그후에는 시국대동단(時局大同團)이라는 정치운동단체를 만드러가지고 선전을하다가 민중의큰반감을 사게되엿스며 그뒤로는 중요간부들의리반, 소위혁신운동가등것이 일어나서 그교세도 점차주러져 쇠퇴의길을 밟게되엿다

▲……▲

그동안에는 차천자자신으로서 너무도 허무맹랑한선전을 하다가 흉흔 당국에 교도들의 고소(告訴)로 … 소로관헌의손에 붓들려 취조를 바든일도 한두번이 아니엇스니 대정사년에는 스스로 천자가된다고 농촌의 우매한백성을 꾀여 금전을 사취한다는 혐의로 정주(全州)헌병대에 고발이되어 일시수감까지하고 취조를 바든일이 잇섯고 소화사년에도 그교간부 방중하(朴鍾河)문정삼(文正三) 채규상(蔡奎象)등이보관을 팔만원바히친구와함께 경성은 불원간에등극을 한다고하고 동국을하는데는 관작을 준다고하야 금전을 사취하는일이 잇고 옥사(玉璽) 곤룡포 면류관 통 상복을준비하며 아침으로는 조회까지한다는혐의로 고소를 당하야 정읍경시국에 이십여일 취조를 밧다가 불기소가되엿슬까지 잇섯다

이외에 소화오년 오월에도교도 … 리유로 … 리유로 관작식혀 준다는 조건으로 바친돈 이만원을 사건으로 정읍경찰서에 심문을 당한일이 잇섯고 소화륙년에도 그동안에 루차를 거듭하야 이런사건이 이가튼 사건이잇서 실로 그동안에 정읍경찰서에서는 교묘하게 증거불충분으로 몸이 빠지게된것이다

▲ーー▲

이와가티 그는 우매한백성을 꾀이는 이상한마력을 가지고교도들로부터 거금된 돈으로 정읍 본부에는대궐보다못지안흔 채림을하고 왕지의생활을 하다가 암남에 고관대작을 바라는 교도들의 커다란 실망을 선물로남기고지난사월쇠일에사거한것이라한다

鑛山景氣好況
昨年中鑛産額八千五百萬圓
其中金은三千萬圓

수적(數的)조선산금량은 최근 조선내의 광산경기의 엄청나게조흔 상황을 일일부장회의에서 보고하엿는데 가행광구(稼行鑛區)가 약진을 보히고 착암기(鑿岩機)수가 격증되엿스며 드렛자가 소화칠년에는 겨우 두곳밧게안되던것이 십년에는 이십개소가되고 따라서 그광산액이 칠십사억가되엿는데 그수자는 다음과갓다

▲鑛區許可數＝昭和六年 一三三○○區 同十年五、五九六區

▲稼行鑛區＝昭和六年 四九七區 同十年 三、三四三區

▲鑿岩機＝昭和六年 八個所 同十年 九三個所

▲鑿岩機臺數＝昭和六年 二四臺 同十年 九五四臺 (其中金七七四臺、石炭一八○)

▲昭和十年『드렛자』完成八個所 組立終了二個所 組立中五個所 注文中五個所

▲其鑛産額 九年六千九百萬圓 十年八千五百萬圓

▲其中金 九年四千百萬圓 十年三千四十九萬圓

假日金半指로
質屋올린男女

일일 시내본정서(本町署)식송(植松)경사부장은 시내 어성정(御成町)소복여관(笑福旅館)에유숙중인 일본내지인 남녀두사람을 사고혐의로 인치하야 엄중취조중이라는데 남자는 본적을횡빈시중구원정(橫濱市中區元町)에 두고 현재대련시산현통(大連市山縣通)일정목사십팔번지에 거주하는 고교영일(高橋榮一)(…)이요 녀자는 복강현(福岡縣)… 기여자가 화려한옷을입어 귀부인모양으로 몸단장을 한후가지 …

京城、釜山兩府議員
增員選擧特令
드듸어二日에公布

경성과 부산의 부회장에 따른 부회의원증원 선거특령은금후 조선각부 확장에도 전례가 되게 이를 총독부에서는 신중하게 이를 법안중이라함과 그 대강내용은 귀보한바 잇섯거니와 드듸어 이일 관보로서 공포되게되엿다 이특령은 부회의원증원선거의 특령에관한것 조선지방선거취체규측중 개정에관한것과 이에따르는 경성부 부산부회의원증원의 건이 동시에공포되는데 특히 이특령은 일반 선거규정에의하야 증원선거를집행할때는 신편입구역에서 의원을 어들수업는 특수한 사정이 잇는경우에만 적용하기로 정하고 선거의 구체적방법은 도지사가 그지방의사정을 고려하야선거분회(選擧分會)배당의원수(配當議員數)를 결정하고총독의인가를 어더서 실시하는 귀보방침 아래모든 경우를 예상하고 자세한 규정을 맨들것으로 경성과부산은 이부령(府令)고시(告示)의 공포와 함께 도지사는 곳 구체적방법을 결정하야 오는두월 초순경에 경성은 증원열다섯명부산은 증원세명과 결원두명의 선거를 함께 집행하게되리라 한다 이리하야 경성부의 새로 편입된 지역의 주민은 비로소 부회에 의원을 보내게 되는 것이다

特令의大要

이일에 공포된 경성부 구역확장에 따르는 부회의원의 증원선거 특령에서 주요한 규정을 들면 다음과 가트하다

一、보통은 일반선거규정에의해서 증원선거를 집행하는때는 새로 편입된구역으로부터 의원을 어들수업는 특수한사정이잇는경우에 한하여 적용한다。증원선거로 일반선거에의하여 집행할수잇는 경우 또는 구역확장에 의하지안는 경우의 증원선거에는 이것을적용안는다。

二、부령은 경성 부산 뿐 도시뿐만 아니라 다른부에도 장래필요하게될 경우에도 적용한다。

三、선거분회(分會)를 설치해서 의원을 배당의원수만큼 각분회에서 당선시킨다。

四、선거분회 명층 구역배당의원수 인구 유권자 면적 주민의 자력 교통등의 편불편 기타 특수한 사정을가미해서 총독의 인가를바더가지고 도지사가 결정한다。

五、선거인은 주소에따라각소속분회(所屬分會)에서 투표를하고 피선거인은 주소가 시의내외임을불문하고 피선될수잇다 또한 이분회이상에서 피선될수도잇다 그런경우에는 오일간이내에 한분회당선을 사퇴하여야한다

六、일본내지인과 조선인의 정수(定數)는 사분의일 이상이여야 하는고로 인원조절의여러가지 규정을 설정하엿다

七、당선자가 사망하거나 배당인원수에 달하지못할 때에는 이를 보충하기위하야 분회에서 선거한다

밤에버리한친구
곱비가길면발피는법

모든사람들이 깁히잠든새벽밤거리를 활동무대로하고 도적질을 하야서는 새벽잠을깨우게한 전과이범의 흉악한 절도범인이동대문서원에게 체포되엿다한다 인천부우각리(仁川府牛角里)십삼번지에 원적을둔 황봉만(黃鳳萬)(二五)은 일정한 직업도 주소도업시 시내각처를 도라다니면서 지난삼월십삼일 오전세시에 례지정(禮智町)칠번지의 북(北)이호 한춘명(韓春明)의과자상점에 문을부시고 들어가서 현금삼원각수가 들어잇는 손절궤를 훔처낸것을 비롯하야 사월이십이일까지 전후여섯차례나 새로ー두시 세시의 새벽 밤거리에 사람들이 모다잠든틈을 타서는 흑은 담을넘고 흑은문을 교묘히열고 들어가서는 절도를 전문으로하고잇든것이라고한다

새事實로또被訴
五日拘留에不服하든
曾經"司法主任"無錢取食常習漢

시내삼청정(三淸町) 어성오번지의구호 천대전(千代田)생명보험회사 외교원이며 그전에 사법주임을지내 본일이 잇는사람이라는데 지난 삼일에 시내 락원정(樂園町)송죽원(松竹園)에서 무전취식과 폭행을 하고 종로서의 오일간구류의 즉결처분에 불복하고 정식재판을 요구하야 경성복심법원까지 버리고나가서 복심에서도 결국오일간 구류언도를 바닷는데 이번에 충주경찰서(忠州署)에서 또 그의구인장이 종로서에 들어왓다 그내용인즉 그는 사월이십일에 충주읍본정(忠州邑本町)설야려관(…旅館)에 투숙하야또 무전취식을하고 또동지 금정(錦町)료리집 오처관에서 기생을데리고 신서원화십전의무전취식을하고 다라낫다는것이다

運動競技

籠協主催●本社後援의
籠球聯盟戰對陣
昨夜、本部委員會서決定

朝鮮籠球協會主催와 本社後援의 第六回中等學校及 俱樂部聯盟戰은 來六日부터 八日間에亘하야 開催되리라함은 昨報한바 어니와 一日午後八時에 本部委員會에서 對陣을다음과가티 決定發表하엿다

◆六日(水) 入場式 中東…商學 中央…協實 遊商…培材

◆七日(木) 協實…培材 養正…徽新 普成…一高 高商…延專

◆八日(金) 協實…遊商 中央…普成 普成…一高 培材…一高

◆九日(土) 中東…徽新 中央…遊商 養正…商學 普成…培材

◆十日(日) 協實…一高 普成…遊商 徽文…養正 高商…普專

◆十一日(月) 中央…一高 養正…中東 商學…徽新

◆十二日(火) 中央…培材 遊商…一高 徽文…徽新

◆十三日(水) 協實…普成 徽文…中東 普專…延專 閉會式

中等蹴球延期

中央蹴球部主催 … 中等學校蹴球大會는 來廿三、四 兩日間 中央蹴球場에서 開催할 豫定이던바 … 事情에 依하야 六月六、七 兩日間으로 大會를 延期하는 同時에 申請期日도 六月四日까지 延期하엿다

輔仁팀來征中止

京城에 來征하리라고 傳하든 北平輔仁大學蹴球團一行은 不得已한 事情으로因하야 來征을 中止하엿다 한다

中等籠球二高辛勝

日本籠球協會朝鮮支部主催、中等校籠球選手權 京城豫選大會第二日의 二高對京商戰은 一日午後五時三十分부터 京商코트에서 審判(主)(副)兩氏審判下에 擧行한바 다음과가튼戰績으로 二高辛勝하엿다

二高 16 (11 5 : 13 2) 15 京商

錦鱗庭敍合勝

(錦鱗庭球部主催) 甲子園庭球場에서 … 그覽第二日은 … 서 擧行한바 …

實業野球開幕

殖銀 9 京電 6

京城實業野球聯盟主催의 今春野球리ー그戰은 二日京城運動場에서 午後一時에 入場式을마치고 同一時五十分부터 第一日의 一次戰인 殖銀對京電으로 開幕되엿는데 結果九對六으로 殖銀勝

京電 (0 0 1 2 0 1 0 2 0 0) 6

殖銀 (0 0 2 4 2 0 0 1 0 0) 9

樺太廳官許採取 眞品
補精強壯劑
海狗腎
請求次第說明書進呈
釜山府草梁町三二二ノ三
合資會社 大洋貿易社
電話二二一九番・振替釜山七九二二番

天氣予報

槪況 高氣壓은本州及南東海上에잇스며 低氣壓은滿洲中部天津의西便及上海附近에잇서 모다東進하고잇다 滿洲、朝鮮은 흐리고日本內地도흐리며 北海道는곳곳이小雨가잇다

豫報 今夜京城地方은 흐리며一時는 小雨가오슬는지도모른다 京畿道全區도갓다 明日京城地方은흐리며 小雨가잇다 京畿道全區도갓다

昨日 最高 一九度六 同 最低 六度四 今朝 六度六 今日正午 一九度四

創業明治卅七年
最古의歷史
最新의機構
正木式製材機
代理店
松本商會機械部
營業所 京城府古市町十四番
電話長本(2)0320番
工場 京城府黃金町三丁目

流行歌
빅타ー레코ー드
佳調꽃과姸을爭하는
豪華盤!
相思의恨 金福姬
오가는힌돗 鄭銑海
고담흔신세 李圭南
臙脂의그늘 金福姬
全壽麟傑作集 李圭南 金福姬
그리운廣寒樓 十秋歌 金福姬
봄비오는밤 李圭南
洛東江七百里 李圭南 金福姬
꽃타령 新調農夫歌 金玉眞
봄노래 나그네사랑 李圭南

5月傑作
OKEH 오케ー레코ー드
新傾向流行歌
흐르는身勢 金蓮月
님그리는새 金蓮月

櫻正吉
꽃노리에……
櫻正吉은
紳士의 體面이다。

佳節을裝飾하는無類의豪華版
五月二日부터特別大大封切
●夜間은七時四十分부터始映하나이다
高麗映畫社提供!
巨星하롤드로이드氏主演
日本語全發聲映畫
로이드의爆彈將軍
(一名巨人征服)
조ー이메나랄스로嬢助演
腰砲腹砲! 우슴의天國! 우슴의絶大寶! 우슴인本篇! 상주임이라도 게미허리가도지안코는견듸지못할名篇!
코럼비아特作全發聲猛闘篇
로스레다마만氏監督作品!
荒武者三銃士
태임막고이氏決死의猛演
아리스다ー루嬢助演
飛躍! 冒險의連續!! 高原峽谷을背景으로展開되는殺陣! 骨鳴肉躍의大活劇
大都映畫社特作時代劇
白井戰太郞監督作品!
大岡政談 双龍一殺劍
其外短篇物上映
黃金町 電光三九五
優美館
五月三日부터(晝夜四日間)
大衆料金 階上三十錢 階下二十錢均一
京城撮影所超特作全發聲版
新春의巨彈
春香傳
監督 李銘牛氏、金蘇峰氏
主演 韓一松 文藝峰
製作者의決然한奮鬪는보기에悲壯! 內容의多彩表現의苦衷은完全相合하야俳味全卷에溢潤하엿스며妙趣또한當代을席捲하리니況且浩瀚한大作品으로서의『春香傳』의發祭化는또한朝鮮映畫의新紀元일것을確信한다
京城撮影所超特作映畫
洪吉童傳
原作脚色 尹白南氏
監督 金蘇峰氏
主演 金蓮實氏
朝鮮映畫製作有史以來에最初로使用하는豪華한古代衣裳과巨大한셋트을費心한것使用하야製作한春期映畫界를壓倒하는巨大作品!!
全發聲 漫畫
櫻井町 電話二一番
桃花劇場

百補丸一萬人에 一劑式

代金全額後拂

類似品 百補丸을 注意하시요
百補丸은 平和堂外에 絕對無함

藥効가 廣告와 다르면 代金을 送金치 마시요

藥先送 服藥後 代金支拂

不老長壽·強精回春·更少年補藥

●百補丸은 東西洋補藥中 最極上 第一完全 絕對特上 効力신기합니다

氣力이 活潑하여지고 부○가 完全히 낫고 筋骨이 튼튼하여지고 체증이 업서지고 脊氣不足이니 脊水不足이니 하는생각은 夢中에도 하지아니 하게되며 補全身 百補하야 生理的으로 精神的으로 完全히 更少年이되고 不老長壽케되니 이에서 더조흔補藥이 어데잇슴니까 더욱이 當分間 藥先送하고 代金全額後拂條件으로 販賣하오니 이藥効를 疑心할餘地가 秋毫만치도 업슬것입니다 只今곳注文하시요

人生에 急大問題

草木은 肥料를 주어야 茂盛하고
사람은 補藥을 먹어야 健康長壽

●나무가 마르려고할때에 肥料와 물을 주지아니하면 그나무가 엇더케됩니까

●사람이 性慾이 줄고 氣力이 업고 勇氣가 나지아니하는때에 조흔補藥을 아니쓰면 마르려는 나무에 물아니준것가치 悲慘하게됩니다

이런때 藥을아니쓰면 닭잡아격글것을 소잡아격게되며 당신의몸에큰일이 나게됩니다 이런때에 百補丸을使用하시면 모든虛弱症이 根本的으로回復되고 前以上健康하고 普通健康人보다 特別히 越等한 精力조흔사람이 됩니다 實로更少年百補하야 人體改造할수잇슴니다

●性慾이 減退한사람 ●手足과下焦가 恒常濕冷한사람
●消化不良한사람 ●恒常氣力이업고
●活氣가적은사람은

早老할症狀이요長壽못할症狀이오니 一日速히第一完全하고第一조흔補藥百補丸을服用하시와更少年이되시요

事實이 第一

廣告면 다 廣告가아니고
藥이면 다 藥이아닙니다

廣告는 事實을 記載하여야 참된 廣告이오
藥은効力이充分하여야可謂藥이라할것입니다

代金後拂 規定及趣志

百補丸의大特効를 天下사람에게 急速히알게하기爲하야 代金全額後拂條件으로 販賣합니다만은 試服後代金을 곳잘送金하여주실人士는 官吏層이지 私民層이지 富者이지 紳士이지 無産層이지 農民이지 商工人이지 알지못하겟슴니다 그러타고 누구에게던지 다後拂條件으로 送藥할수는업는 形便인故로全朝鮮道知事 全朝鮮郡守 全朝鮮面長 全朝鮮官公立學校長 全朝鮮金融組合理事 京城市內町總代 全朝鮮百石以上秋收하는 地主에게만 限하야 後拂注文에應하고 그他諸賢諸氏에게는 罪悚하고 未安하오나 商業上不得已한 事情이오니 失禮이오나 普通注文으로 해주시기를 伏望하옵나이다 後拂注文도 試服後代金을支拂하거나 藥이不合意하면 返藥하거나 할것이고 普通注文도代金을 先金又는引換代金으로 藥을受取하엿으나 萬一이라도 藥이 貴意에不合하시면 返藥하시고全額返金請求를하시게 規定이되여잇사오니 後拂이나 先金이나 代金引換이나 服藥家의利害得失은 꼭갓슴니다

後拂注文法

注文時에 먼저 後拂注文이라쓰고 藥代金十圓은 試服後 支拂할터이니 百補丸特製一劑보내라쓰고 送費七十錢은 先金으로하오니 郵票로나 振替로나 보내주시요 [illegible] 官吏면 官名을 여주시고 [illegible] 原籍하시고 百石以上秋收하는地主면 地稅證明書를同封하여주시요 注文書에는必히捺印하여주시요

普通注文法

平和堂振替五番에送金하시거나 書留로나 先金十圓을보내주시던지 一劑代金引換으로注文하시오

普通注文人께特典

普通注文人께는 送料도本社負擔하고 또本社苦心發見한 專賣特許中인 [illegible]을 使用한 九重百補에秘中秘로 秘藏되여온 秘方藥을 試用小一劑를 無料로添呈합니다 (期限當分間)

朝鮮總督府 警察部檢査室 販賣許可劑

神人道師 葛玄眞人의 秘方藥

補陰·補陽·補腎·補肺·補心·補腦·補脾·補胃·補全身百補·不老更少年仙藥

百補丸

根本的回春壯陽強精強筋強骨借力·一平生無病健康長壽劑

●代金全額後拂販賣를하니 藥効의 偉大確實最極上은不問可知●

第一、第一、참第一、정말第一조흔 補藥인故로 藥先送하고 代金後拂約束으로 販賣하고 잇슴니다

그런즉이藥의効力이 얼마나 確實한지는 諸氏도 不問可知일것이올시다

●이仙藥을 販賣開始한지 五個年以來에서 先服者不知其數인대 百人이면百人 千人이면千人 이다特効하다 神効하다 更生하엿다等稱讚아니하는 사람이업는故로 本社는 絕對自信을가지고 이仙藥이 天下에第一가는 補藥으로 確信하고잇슴니다

●實로累試累驗한藥인故로 이러케自信을가지고 代金後拂効力保證게약까지합니다

百補丸의藥効는左와如히 참 굉장합니다

一、百補丸을 服用하면 爲先 手足과 下焦가 뜨뜻하여집니다

二、精力이 潮水가티 每日每日느러서 事務를 自然不知中 만히보게되며 晝夜를 不眠努力하여도 翌朝에 無難히 早起하게됩니다

三、飮食을 自然히 만히 잡수시게되며 체증가튼것은 어느때 업서젓는지 알지도 못하게 업서집니다 口味도勿論조와집니다

四、一週日만連服하면 ○가튼 性○이 不知中○勢되며 連服하면 用之不渴 精液이 如泉하며 玉骨仙風 皮膚에 주름살이퍼지며 不老更少年이되며 ○○과○○든가지 人生最大의 歡望을充히 滿足하게되며 永久히 幸福한 身體의 所有者가 될것이올시다

五、深山松葉餌와能히세일듯 百補丸을 服用하기始作한지 五日間만지나도 몸이漸次輕快하여지며 深山의松葉餌를 能히 세일듯한 氣分이生합니다 이것은 特히 精氣藥氣가 충신培養된까닭이며 몸이輕하여지는것은 體重이減하여지는것이아니요 筋骨이 튼튼하여지는까닭입니다

六、體重이增加됨 服藥前과 服藥後 體重을 다라보시요

七、家庭의健康은家庭의幸福을回復하고 ○○의健康은 不和한家庭을和睦케함 夫婦의 健康 精神의健康 ○○의健康은 不和한家庭을 和睦케하며 衰落하여가는 家運도 必히挽回할수가 有합니다

八、連日深夜 讀書親務하여도 翌朝에 無害早起케됨 連日하야 每夜子正後一時 二時까지 研究親務 讀書하여도 조곰도 疲勞치안코 翌朝에 何等疲勞가 無히 早起케됨 是果然百補之緣由 藥効偉大之證

九、百補丸은 完全圓滿한補藥이됨 補藥中에는 或一部臟器만 補하는藥도 或人無効하지만은 百補丸은 人體百部를 全部理想的으로 補身하는 靈藥이요 二十餘種 珍貴한原料가 配合하야잇는 神人道師葛玄眞人의 救世的秘方藥입니다

十、胃氣가 大增進되야 ○○의回數가 不可勝之數로 增加됨

十一、每日 公事 私事間 處理件數와 義務時間이 不識中自然延長됨 身體와 精神이 疲困하지아니하니가 自然히 研究와事務處理를 만히하게됩니다

十二、世上을 樂觀하며 亂麻가튼 事件도 能히容易하게 處理하게됩니다 大端히 不平한일과 섭섭한일을 當하여도 마음과 머리에화가나지아니하고 참으로자차히 完全히무슨일이든지 判斷됨으로 世上에悲觀할바업고 무슨일이던지 樂觀됩니다

十三、血色이 조와지며 얼골에주름살이 퍼지며 절머지며 玉骨仙風이됩니다

十四、힘이생깁니다

十五、사람이친화하고점지안어집니다 ●神經衰弱가튼것은얼마안이가서

十六、長久連服하면 久淋도消滅됨 ○○後疲勞不堪은 참신기기묘可驚其効

十七、淋疾根治後는 同腸키困하야 必히 百補丸을 服用하여야합니다

●健康한身體라야 世上에서 살滋味도잇고 健康한子孫을 得합니다

●百補丸은 絕對的 一時的 効果를 내는藥이아니고 道師神人 葛玄眞人의 秘方藥입니다 葛玄眞人은 滿身春情을 다잡아시는 道師입니다 代金特價一劑拾圓·重用二十圓

無料進呈
三劑以上共同注文하시면 同注文周旋人에게 一劑無料進呈

奇哉●強度의動物ホルモン植物ホルモン多量含有

●修身齊家治國平天下도 爲始健康

効力絕大한 補藥을 長服하면 不老는 勿論……事業成功도 百倍

平和堂株式會社藥品部

京城府堅志町(五●六)(前中央日報社跡) 振替京城五番·電話光化門六三二一番

果然 果然 特効大効 元氣湧出한다는 山積의 感謝狀

事實로 조흔 補藥은 大衆의 眞正한 感謝를 밧는다

果然特効超出感謝狀

[illegible]房後더욱 元氣湧出感謝狀

信用販賣高 朝鮮第一

販賣特約

地方의 特別히 信用確實한 藥房이나 藥局이나 洋藥商에 特約販賣를許함(有望有利하신條件)(一年後라도實價로 [illegible]) 特別히 實効藥業한 藥이故로 [illegible] 特約販賣 [illegible]

三百間의 大洋屋

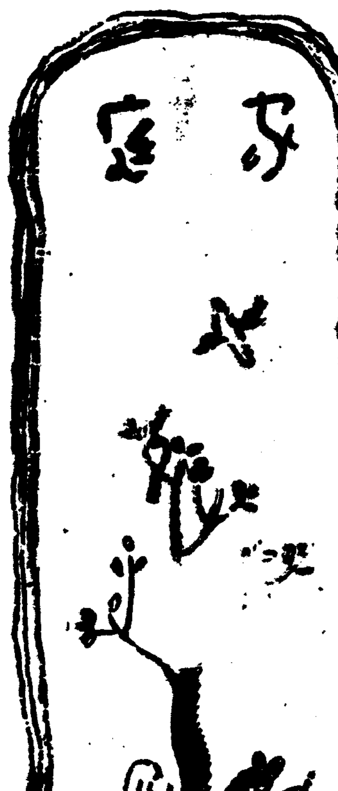

만하격정, 업서격정 말썽만흔사람의털

천생이그런것은불치의병이나 위생으로예방도필요

사람의 몸에야 어느것이 필요치 안흔 것이 잇겟습니까마는 털도 따른 것보담 못지 안케 중요한 관계를 가지고 잇습니다. 미인으로써 이러니 저러니 하는 것을 가르치는 것이 하나라 털이 나고 안 나고 또 만코 적은데 딸아서 그사람의 신수와 인풍이 전연 틀려 버린다는 것을 지적하는 것입니다. 아내 눈섭이 흉으로 업는 사람을 보십시요. 멋게 안되는 데 그 얼마나 귀염성을 엽시하겟습니까. 그런대로 얼굴을 털로 덥퍼 버린 사람을 보십시요. 얼마나 귀찬다는 것도 아시오리다. 그러타면 털을 가꾸를 하게 야한다는 것은 하나라도 어느 도까지 인공의 힘이 필요합니다.

털이 업서서 비관하게 되는데는 눈섭 수염 때리 기라의 부분들입니다. 본래 안 나는 것을 억지로 나게하는 도리는 업습니다. 평고로 는 신긔신통한 약이 만호되 실상은 별반 조흔약도 업습니다. 털이 업서도 좀 보기 숭할따름 다른 탈은 결코 만무한일이니 그런분은 그대로 단념하시는 수 밧게 더 업습니다.

그러나 정하게 늘 씻고 매만지시면 적은 털을 잘 보전해나갈수는 얼마든지 잇습니다. 약으로는 백도(白桃)수의 일종을 발향수(髮香水)의 일종을 발라 두세에도 해롭지는 안습니다. 대대리도 대체관계가 유전관계가 잇다고하지만은 얼마쯤 예방이 안되는 것 아닙니다. 또 크리사롤빈, 라노손四〇, 와세링六을 섞거서 연고를 맨들어 가지고 대머리진데 바르서 도좃습니다.

×

불필요한 털은 아조 안 나도록 하는것이 제일조흔 방법이요 당장당장 뽑아 버리거나 깍거 버리는것이 그 다음의 방법입니다. 첫째방법으로는 전긔로써 가장 조코 둘째 방법으로는 칠로 뽑고 면도로 깍는 이외에도 여러가지의 방법이 잇습니다.

(一)과산화수 一〇, 벤징五, 알콜三五, 증류수二五를 타서 바릅니다.

(二)황화바리움二, 아연화一〇 전분一의분량을 온수에 녹이어서 살에 발릿 다가 오분쯤 지낸뒤 기름으로써 고 드거운물로 목욕합니다

(三) 놓이고사람들은 물스마라는것을 바릅니다. 그러나 얼지러으로 빨 생긴 새는 방법은 도리어 모든 을 자극하야 때 숫이 만하지는수도 엽지 안습니다 그것을 주의하서야 합니다

×

털에 대한 위생을 등한히 한다는 것은 현대인의 습관이 아니올씨다. 털이 다 빠진뒤 후회하는 것보담은 미리부터 거기대한 위생을 힘쓰시는 것이 낫습니다.

의 제조하는 방문이나 하나 아리켜 드리겟습니다

튤산기니네	一온스
칸타리스징거	二온스
라벤다천	五온스
알콜	五온스
증류수	五온스

이러한 약품을 섞거 맨들면 됩니다

幼稚園巡禮記 (14)

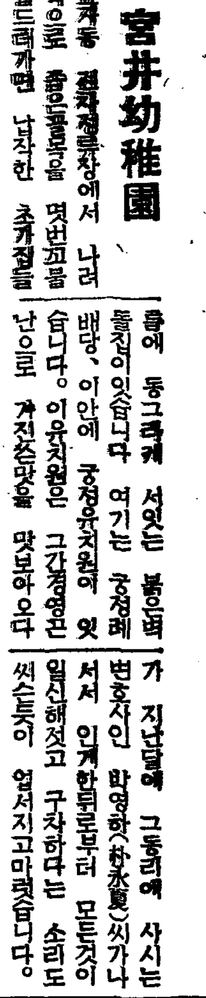

宮井幼稚園

효자동 전차종점에서 나려 서쪽으로 좁은골목을 몃번꼬불꼬불드러가면 나자한 초가집들 틈에 동그라케 서잇는 붉은벽돌집이잇습니다 여기는 궁정레 배당, 이안에 궁정유치원이 잇습니다. 이유치원은 그간경영곤난으로 개진손맛을 맛보아오다가 지난달에 그동리에 사시는 변호사인 박영하(朴永夏)씨가나서서 인계한뒤로부터 모든것이 일신해젓고 구차하다는 소리도 씨스는듯이 업서지고마럿습니다.

애기네를 거두시는 보모선생님도 신이나신것은 물론 애기네들도 예술을 맹움은 한조가려 생생하게 재잘것도 들린듯습니다.

이유치원은 작년원유회때 여러가지 사정으로 참가를 못했섯습니다 그러치만 금번에는 세상에서도 참가하겟다고 유치원여러 선생님들이 벌서부터, 애기들을 데리고 그준비에 매우 밧붕이십니다.

紫橋幼稚園

궁정유치원에서 샛큰길로 나와 남쪽으로 한참 나려가면 왼쪽 길가에 자교례배당이 잇습니다 이례배당 아래층이 자교유치원이지요. 파랑쪽기입은 사내애기 분홍치마에 노랑저고리 입고 단발한 작은아가씨들 그럼입니까 앙징한 애기들도 잇습니다 원아가 약근오십명, 모두건강하고 씩씩한듯이 두볼이 사과처럼 불룩하고 밝앗습니다. 어리뛰고 저리뛰고 이리몰리고 저리몰려 서로 작난들을해도 훈련을 바롯애기들이라 낫잔하지를안코 도리혀 귀엽게만 보힙니다.

엇던애기가 보모선생님께 조차와서 매어달립니다 다른애들이 마잇나요 샘이 납듯이 도우르르 몰려와 매여달립니다 선생님이다 정하기길려 이러켓지만 선생님도 귀찬케 역이지안흐시고 도리혀 여간귀해하시지안흐서서 머리를 쓰다듬어 주십니다

집안에게시는 부인네들도 좀 이러케 애기를 거두시고, 애기들 이떨곧, 따러서 일른는말을 듯게 가리키고십지안습니까

결핵환자는 니를튼튼히

이러콧중대관계가잇다

니병이 대부분 「갈츔」으로된 일, 우유에는 주로 링산칼슘(燐酸鈣)이 一, 스트로 - 센트, 칼슘열一, 九어잇는것은 여러분도 잘아시는 스트 - 센트가 포함되어잇기때문 바이래 결핵환자가 칼슘이 절핍하게 되는것도 별서식지가에알 어려는것이 명백하게되엇습니다 이것을보아 나와결핵의 관련된 사실입니다 이『칼슘』이몸에도 결핍 되엇슬때 자조 감기에도 걸려 취면도 헐하게 되는 것이라 든지 결핵 환자에게 『갈슘』이론 (藥劑)을하기 적당한 것을 알수잇습니다.

양을주면 한결저항가 되는사실 나타나는게 들어진것도 허리를 도 결핵환자에게 우유가조곰이도 약이되는사실이 만합니다 제일결핵은 열려져나오고 나의구조가 정직히 「갈슘」을이 결핍된비와가 결핵의 걸려 ...

병이생기게되면 거기에 음식물이 끼게되어 결핵균만이 아니라 모든미균이 번식하기에 적절한 곳이되고맙니다

여기에서 번식한미균은 환자의체내에흡수되어 병을더중하게 하고 체외에배설되어서는 다른 사람에게 병을전염시키는 위험이잇습니다 그럼으로 결핵환자는 특히주의해서 충치에 걸리지 안토록 주의해야하며 설혹 충치가되엇드래도 될수잇는데까지 속히치료하도록해야할것입니다.

결핵환자에게 영양이 제일이것은 지금새삼스러히 말할필요도 업습니다 이중요한영양은 단순히 환부를지지안흔 섭취하는데 잇는것이아니라 섭취한 그자양분이 소화가잘되고 흡수가잘되지안허서는 아모소용이업고 도리혀 위장을 괴롭히고 피로하게 하고 악화식히기때문에 해가될뿐입니다

이식물의소화와 흡수를 위하야 제일선에나서는것은 저작작용(咀嚼作用)인데 이저작작용에잇서서 가장만흔 역할을 하는것은 니빨입니다

그럼으로 니빨이 완전하고 그리고저작작용이 완전히 잘되나 못되나하는것은 결핵병 치료에 지대한 관계를 가지고 잇는것입니다 이저작작용이 조곰남븐것 그것이 결핵병이 낫고 안낫는 열쇠가된다고해도 결코과언이아닙니다

그럼으로 결핵환자는 특히여 저작작용에 가장필요한 니빨을 소중이여겨 상한데가잇거든 빨리치료를해서영양흡수를잘하고 하로밧비건강을회복하도록 해야 합니다

대단한 인끼

동물원에서 파리교외한천(坂川)동물원에엇은 해표(海豹)는 보시는바와 갓치 재롱을잘부려 인끼가 대단함니다 그래 나 물개라는 한판으로 면은

녀왕의 손톱깍기

순한애교스럽어라지요 그래서 누구에게나 귀염을밧습니다. 영국리버풀동물원에 옛부터 튼튼한 코끼리 퀸레스(왕녀)란 코끼리는 보시는바와가티 아주미인이서만큼 여간멋을부려야지요 까으리니까 아주만족해하서서 끄려안졸드시 구십니다.

「우리 차지」

래일이(五月三日) 「어린이날」 입니다. 우리가 잘되라고 생긴날이니까 우리생일날, 설날보다 우리한테는 이날처럼 조흔날이 업습니다. 우리가 잘되기를 바라십니까. 그러커든 여러분 어른들도 다 이날을 질겁게역이 십시요.

(공스사람 황도령)

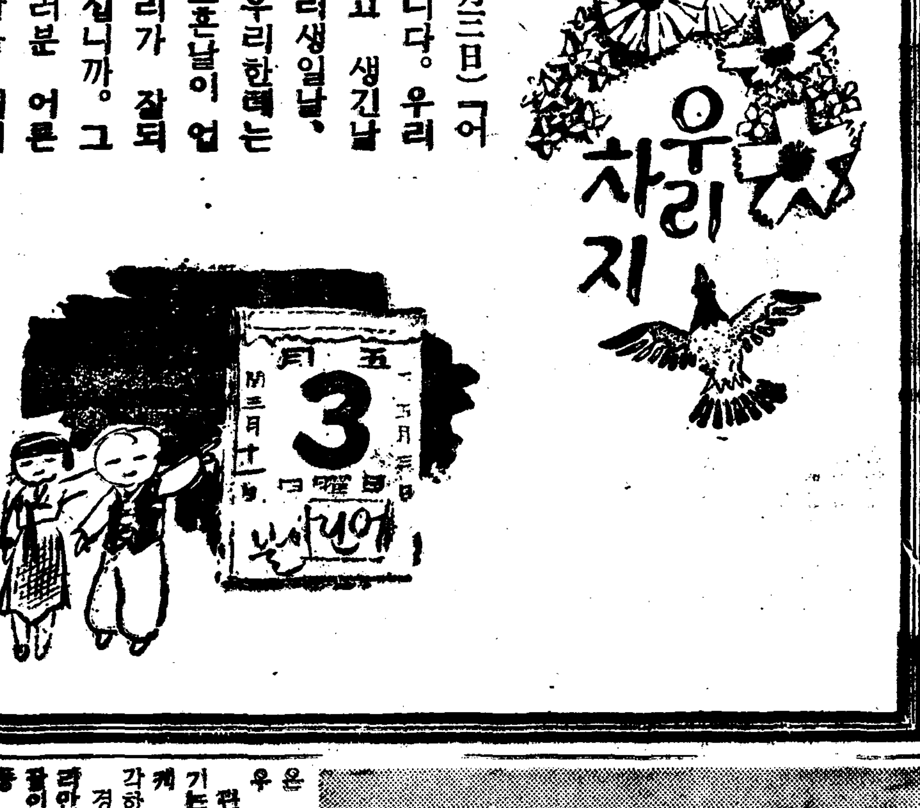

봄의 자연미와 녀성미 ③

吳淑根

「면도」 얼굴에 필수엿든때로 깔끔하지만는것이 조흡니다 녀자는 남자와달리서 면도가필요하도록 얼굴에털이 나지는아니합니다. 기술자가 아닌때에 혐도 업지안습니다. 기술자로도 번쩍에모피장후에서 면도를 하다가 살을 벳것이되나서 그 손님이 석달을 영업을못하엿다가 손님의코를 잣칫한일이잇 엇고 작년여름에는 어느리발사서째 선문에 떠들어습니다.

세상 어느왕이 평양니라기를 누구든지 내면도를하다 조곰이라도 피를내면 곳사형에 처하겟다고하얏드니, 그후부터는 왕을 위하야면도를 하겟다는 리발사가 하나도업다가 엄파후에 겨우얼마서설면은 어린 리발사하나이 자원하고나와 씨어럽관케 면도를 해비첫다. 확이 하도어린아이가 대담하게 「너 만일에실수해서내얼굴에피가낫다면 너는죽엇을것이여다 죽는것이 무서워서 저 나 고욤엇다 이때에 그어린아이 답하라 「만일에 왕의얼굴에 피가나게되면 먼저 내손에든 면도로번 저에목을 베려고 하엿습니다」 왕은 그대답에 감복하엿습니다.

피부가 약하엿든지 나무크림을 엇드라도 이제피부가 흘러 ...

수록그자리가푸르지도 안습니다. 조금식때 유성(油性)크림을 흡발라두시면 자연히 수염이 바스러저갑니다 만일에 면도를하서야겟스면 안전면도(安全面刀)를 쓰십시요. 깍그시기 약십분전에, 먼저 유성크림이나 보통크림을 그자리에발라두엇다가, 다시 비누의 거품을내여발고, 다시 비누로 깍그시면, 피부도 상치안코, 칼날도잘먹습니다. 또칼날을 잣칫하면 면도로 깍겟슬때는 쓰시겟지요.

면 면도칼은 함께가지고 계시면, 한번까지도 쓰시겟지요.

저희 미장원에서도, 물론 안전면도를 쓰기하라합니다.

×

을 잣는데우를에 도움다가손세면 면을잘해씁니다. 미용원에서도 세계루불원 니다. 한개에 펀데서도 이십전좌우이니 한니다. 우에방법에로

「낫잠」 봄은 유쾌히 조흡니다. 과례(過勞)를 늦추니 늦잠이 만흡니다. 밤이깁흔 나중에고 처음때 화장후에 서세포(細胞)의 피로한 노래하는모든 의례(外來)의 자극(刺戟)이 세니 졸리고 생리적(生理的)으로 졸리어집니다. 그러나 모든지 어려니에게 말할만큼 즐거운 잠인 것도 이때입니다

그러나 갓난아이지라니 어린애를보면 알니다. 작고잡니다. 낫잠은 원기(元氣)가 왕성한 젊은이에게만흡니다. 졸리거든 지체말고 아시지말고 잠을 꼿친분이나 십오분가량잣간 눈을 부처다가깨십시오. 피로를덧고 원기를회복하는 당약(當藥)입니다

신선이된사람

童話 ● 崔秉和

어느해 선선(仙仙)이라고 하는사람이 서울로 올라오다가 갓엇습니다. 그도중가는길에 장사군(長舍君)이라는 도부를 지날때 고만 비가 나리기를 시작햇습니다. 다음 의사(醫士)에가면 주막 적이 엇스나 아직 멀고 길도 험하고 몸이 피로해진 나무가 잇는것을 다 행이어이고 이나무밑에서 밤을 새우기로 피하고 황토방을 메니 하엿습니다.

우선 도부에이를 해저서 나무밑에다가 짐을내려놓고 동은

그런고는 도중에 갖다가 기대어 그러고는 도중에 모은 눈을 감고서 먼길을 거러온고달븐것을 이즈려하엿습니다.

그런데 그때 나무우에서 『싸』화하는 소리가 들리므로 섬선은 조금 놀라웟슴니다. 그래서 저처럼 처저 잇는 나무에서 무엇이 하잇는가 하고 거기를 바로보고 안보고 잇섯습니다 그러나 아무것도 업섯습니다. 그리고 섬선이 눈을 감앗습니다.

그리하야 그 동안 다시 나무를 살펴보니 도중에 잇는 두 나무에 두 사람이 안자잇섯습니다. 선선은 나무를 보니 ... 그 두사람이 두돌아 바둑을 두고 잇섯습니다.

그나무 잇는곳에는 두사람이 생각하고 잇섯습니다 잇섯습니다.

「여보, 여보.」 하고 물어 보앗습니다

「엇지, 그럿쏘」 하고 두사람 은 도로다 보앗습니다.

「예로 남남은 업소이다만은 정심대가 되어서 정심밥을 어어 가엿다가 여기 먹지 안느냐」 하고 두사람은 장기를 두엇습니다.

「자, 그럿소.」 그러시다면 둘레 잇슴니다.

여기서도 ... 「당신은 ...」 하고 ...

「화장의 동향」(上)

石 晶 秀

학의정가

	(昭和七年度)	(昭和八年度)	(同九年度)
香水及香油	一〇六,六八六圓	一八六,八三六圓	一九,〇一四圓
化粧品	一三,〇三〇	一八,一八六	二六,六五六
合計	一一九,七一六	二〇五,〇二二	四五,六七〇

「화장의 동향」(上) 화장품의 국산이나 박래품이나 도시 화장품의 대부분은 수입품이엇습니다. 이로써 미(美)를 사는 돈이 얼마나 만흔가 하는것을 알수잇습니다.

니가누른데

(문) 금년이십세에 절믄남자인데 수년간충치로 고생을하엿는데 근일에는 아풀지는안토 나 할상을만하것을 날로가렵걸 가되오면 매일불부싯다거도 조곰도효력이업고 놀나는다 빗을뱃...

(답) 아니대 그치료방법은 잇지만 사오니 그치료방법을 하로하야주시요 증상에따라서 치료를 하야주서요 (一讀者)

(답) 사람마다 이에빛은 여러가지가 잇는데 생각하는 ... 니를녹여서 표백하는것은 ... 산화수소(과산화수소)를 탈지면에 ... 쓰십시요

(세브란스病院齒科 金元鎔)

明暗 (十)

文春滿作 金□□畫

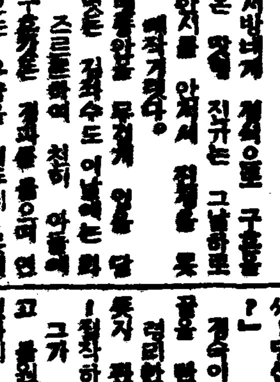

경숙이와 가족회의 안흔 기는 행엿스나 조혼 잇슬 수는 업섯다. ...

「경숙씨!」

경숙이는 무엇에 질리운 것처럼 몸을 옴칫하며 흠칫 쳐다 보앗다.

「경숙씨를 만나자 한편 말을 이 아니라 경숙씨도 벌서 아섯지만 이번 우리의 결혼은 ...」

경숙이는 다시금 머리를 푹 숙이엿다.

「나는 경숙씨기에 이런말을 하는것입니다. 무엇이 ...」

「경숙씨!」

판규는 무어라고 말을할수가 업섯다.

「그러키에 판규씨! 당신은 저 와의 결혼에 대하여서는 조곰도 미안하게 생각하실것이 업슴니다」

판규씨, 왜 그러케 말슴하서요.

「판규씨! 저는 약한 계집애입니다. 그러나 ...」

明暗 ...

〔文學隨筆集〕● 民族性의 描寫

白　鐵

우리들은 地方文學 乃至 民族文學의 意義와그必要에 關하야 緊要한 討論을 展開하는것이 어떻다고생각한다 왜그러나하면 우리들이 今日의 文學이 反省해야 할것이다!고생각하며 今日文學은 反省 하여야 한다!는것을 良心으로 생각한다면 …

그런 意味에서라도 地方文學 民族文學으로 建設하라!는말은 痛切히 우리들의 文學의 緊急한 活路의 하나임에 틀림이업슬줄안다!

하나그러타고해서 … 다만 그民族文學의 民族的問題의 하나로서 우리들의 作家는 위선 그作品中에 民族性格을 描寫하는것에서 着手해야겟다는것을 생각하고 잇는것이다!

文藝時評　作家로서본五月創作界 (一)

嚴　興　燮

作品한개를 創作하는 精力과 作品한개를 批評하는精力을 比較해보고싶은생각이 가끔날때가 잇다。

그것을 比較한다는 意圖부터가 우스운일일는지 모르나、엇잿든 누구나 한개의作品을 이러틋 저러틋 批評하기는 수월도

創作한개를 쓰자면 그것의멧倍乃至멧十倍의 精力을要한다고 할수잇슬것이다 그러타고해서 作品評을 쓰기란 그러케 쉬운일이냐?하면그러치도안타

남의作品을 評하는일처럼 어려운일은 또한업슬것이며 批評家들이 아닌作家로서는 더구나 실행하는 일中의 하나라고 할수잇다 잘쓰든 못쓰든 現在作品을 쓰고잇는나로서 … 남의作品을 이러쿵 저러쿵 들추어가며 所謂批評한다는것은 퍽이 無謀한짓이아닌가?또는 나自身으로보더라도 남의作品을 評해보겟다는 熱기가 잇스면 차라리 한篇의 創作을 쓰는데 기우리는 便이 훨신 有利하지안흘가?십허 編輯子의 請을拒絶하려햇스나

評 評家에게 씨우지안코作家에게 쓰이려는데서 五月의 創作評을 써보게 되엿다

月 評을쓰는 評論家中엇던분의作品評을 읽어보면 甚히 荒唐하기 짝이업는非論理的인 呪文을 만히 對하게 된다。

한木工이 册床한개를 製作完成햇슬때에 그製造에잇서서 다리(脚)가 어더코 설합이 어더코 모소리가 어더코 대패질이 어더코 설합나무가 어더코 칠(漆)이 어더코하야 이러니 저러니 그솜씨、技術、用途、體裁에 對하야 보는눈은 木工이아닌 딴사람이 보는눈과 木工이 보는눈과는 甚히 差異가 잇다 木工은그「册床」製作에 對하야 누구보다도 더만흔 體驗을 가지고 잇기때문에 製作完成된 그것(册床)에 對하야 다리구멍을 어러케파고 대패질을 멧번햇스며 무엇이 잘못되엿기때문에 설합이 꼭게 닷치지 안는데까지의 因果를 보담더 잘드러다 볼수 잇다。

이러케 말하고 보니까 作品評은 반다시 作家가 해야겟다는 結論이나 느려노흔것도 같다

雜 最近 作品한개가 나오면 이 사람 저사람이 數個의新聞 雜誌에 評을 들고 이러니 저러니 떠들게된다、作家로서는 그소리形形色色인데 甚히苦笑를 禁키어렵다 엇던사람이 甲의 作品을佳作이라고 激賞햇는가 하면 엇던사람은 甲의作品을 駄作이라고 나려깍는다。

어느評家의말이올코、어느評家의말이 그른지 엇든判斷키甚히 어려운問題이라하야 評壇은 無秩序하고 無權威하기짝이 업다 이리하야 作品評의 基準을무엇으로서 어더케 規定할가?의 問題가 甚히 緊迫한 큰問題다

이러한評壇의 無權威와 無秩序는 첫재로創作家에게 미치는 바 影響이크고 (더구나 世界觀이서지못한作家에게더욱더) 둘재로는 文學讀者에게 利益보다는 害를 만히끼치는 것을 이저서는 안된다。

不快에갓가운 感情을늣기는 일업지만은 또한 權威업는 評家에게 自己作品을 激賞바덧슬때처럼 不快도아니면서 甚히 抑鬱한評을 바덧다 손치더라도 그것이 憤하다거나 …

都市의 表情

問題의 時代性 (三)

―人間探求의現代的意義―

金　午　星

「神曲」는그의「神曲」을 아우그 ― 섹스피어에 잇서는 벌서 … 스티뉴스의 「神國」에 模倣하엿슴에、不拘하고 페아토리체란 自己의 少時의 戀人을 堂堂히 天國의 案內者로하야 … 地上의 天國에서 現實的인 人間과 對話를 하는것을 描出하엿든것이다。다시말하면 따레는 自己의 「新生」的人生觀을 神學系에 對한 … 形式으로서 體系세우려고 한것이다。 … 섹스피어의 … 英國의 섹스피어라할것이다

[illegible]

性齋尹秉鍾氏의 俗行諺書解題 (下)

朴　潤　元

俗行諺書初中終聲二十六字辨

[illegible]

男性『홀몬』解說

그效能과將來에關하야

② 李　鶴　松

[illegible]

性『홀몬』의作用

男性『홀몬』이增加된境遇

男性『홀몬』이減少될境遇

[illegible]

免疫性의原理 (下)

金　在　祿

[illegible]

海外短信

[illegible]

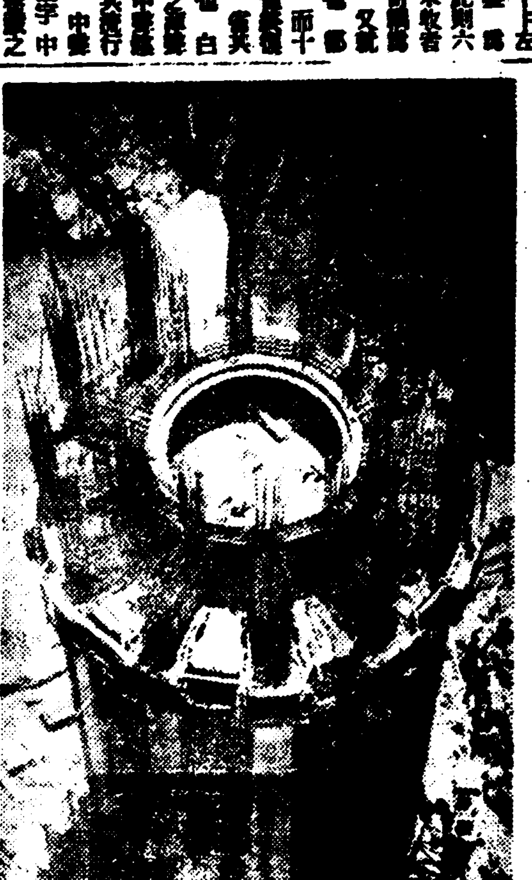

★ 世界最大의 堰堤

讀者社交室

▲小生은 今年 二十歲된 男子인데 電氣硏究에 對하야 大端히 興味가 잇서서 實驗을하야 …

[illegible]

新刊紹介

[illegible]

朝鮮映畫時代到來

第一階段으로오르는朝鮮映畫 (二)

崔南周

그리고 우리는 무성영화의발전과정을 밟지안코 겅충뛰여 토ー키ー를 제작한다는것은 무리라고볼지모르나 이미 우리는다른나라영화를통하야 그만것은눈으로라도 체득하엿슴에 토ー키ー의기술적수련만 잇다고 보면 그러 모순된일이아닐지도모릅니다 지금까지나아온 조선의토ー키ー를보면 기술자보담도 이토ー키ー한편을 완전한 한개의리듬속에 집어너흘만한 수완잇는가친이가 드물다는것박게 귀술이 모자라서뿐만이아니라고 봅니다 질만아러서도안되고 문학음악미술、그리 일반예술에대한 전문적지식은 물론이라도 개념만이라도 알고잇고 그외에 여러가지 상식이 필요할줄압니다 그러나 나는 여기서 주제넘게 긴 말슴하기를 피합니다 나는 조선영화에 잇서서 촉망을 두는것은 어느실패한작품에서도 대륙적 리듬이풍겨잇는것과 어드인지 거대한테마를잡으랴고 애쓰는것이보히는것입니다 그러나여기서실패하는원인이된다고 생각합니다 왜그런고하니 아무런설비가업고 『캐메라』한대와 『네프』한롤가지고 그럭지안흐면 불완전한광선(라이트)을가지고 그큰스케ー의 영화를 감당해낼수잇섯는가 문제입니다 그럿지만 여기에 발전을가저올수잇는 특질을 조선영화에서 발견할수가 잇다고봅니다 나는여기서 더떠노코 조선영화는 유치한것이라고하는 그 몰상식한 사람들을 비웃습니다

◇

나는 근일에 『청춘의십자로』『춘향전』『바다여말하라』『춘풍』등을 잘보앗습니다 안종화씨의 청춘의 십자로는 『큰장사』때에 비하면 여간발전된 감독으로보지안핫습니다 그러나 『춘풍』에 비하면 또 몃걸시대의 작품으로 볼수밧게업습니다『춘향전』은 조선에서 처음인 토ー키ー로실패한점도잇스나 이것은 피치못할초긔의 고민이고 엇재든 생판으로 고민의상증인 노력한작품이라고 보아주는 것이도리혀 맛당한 것으로 생각합니다나는 여기서 조선의 토ー키ー의미래를점처보고서 흐지깃버한때가잇습니다 조선의영화인들은 뭉우한경우에잇스면서도 피땀을흘리며 애써왓구나할때에 『큰장사』하나로 실망하고도라선 내자신이얼마나방정맛고 죄스러웟지를 몰랏습니다

『춘풍』은 춘향전에 나잇는곳에서 상영되여 다욱에더른곳에서보비이나 이작품은 무성영화로되 근일에잇서서 문제될영화라겟습니다 『노래하는시절』『처녀총각』『바다여말하라』의 이춘풍」의원작가새지인 서영인석주씨의 부절하는노력이 여기서보히는바이니 『노래하는시절』에서실패하엿다 하드래도 『바다여말하라』의 원작자의의도를짐작하야나 그내용에잇서서 커ー다란테마를가저오랴고애쓴것이 들림업스며 『춘풍』에잇서서는 씨의친목하는동의 노력이보히는데따라서 씨가조선영화에대한 열성이 숨길수업시드러나는것입니다

그리고 새로조선에서 감독자로나타난 『춘풍』을감독한 박기채씨의 조선영화계에잇서서 새로히한계단을올려선 감독수법은 이『춘풍』한편의 영화로하여곰 조선영화의 새수준을 세웟다고 하여도 비난치못하리라고 생각합니다。

이두분을 기술적으로 이야기하고싶은것은 다른긔회로 미루고 이두분의 조선영화계에끼친바를생각하고 마음으로 존경하야 마지안습니다 그리고 함대훈(咸大勳)씨가튼 문단인들이 영화에관여하게도게된것이 아프로 조선영화계와 문단과의관계의첫교섭으로 볼수밧게업습니다 (계속)

커트는 메트로映畫『아ー初戀』에잇서서 에릭、린덴(左)과 세시리아、바카가純眞初戀을 속사이는진

娛樂

海外映畫消息

「아메리칸」

—콜넘비아—

▼빅타ー·샤ー가ー氏는 하워ー드·키ー리만氏主演의 喜樂映畫「■■」를 監督中。助演者는 로제맆손嬢 윌리ー·코노리ー氏 다그라스·댐부릴氏 헨리·오로슨氏 에델느·지랄도ー氏 라이오넬·스탄다ー氏 윌리ー·킹스포드氏 와ー러ー·바ー리氏 배라·키리안氏 도라·아러ー嬢 진·모간嬢等。作曲者에드와드·짜ー리ー氏도出演 시도니·바크만氏와 오리지날을 쫘ー스·와링氏가 脚色한것

▼앞·로젤氏는「流浪하는婦人」을 監督하기에 着手。主演은 페이·레이嬢、랄프·베라미氏요 共演은 에드와드·가ー간氏 사스톤·홀氏 가일·포일氏 로쟈ー·일호프氏。리바티ー·마가친의小說을 映畫化한것

▼델·루ー드氏는 로이드·노ー란氏 메리ー·아스타ー嬢 진·뢰슨嬢 진·모간氏를 主役으로 「■■■」에 부털리어서撮影하게될豫定

—파라마운트—

▼에드와ー드·루드뷔히氏는 웰라·웰자ー作品「■■」의監督을開始。메리·에리스嬢 체라·피존氏 헬리스·바ー카嬢이 主演 루ー스·도네리ー嬢 아란·모브레氏 가이·베이쓰·포스트氏等이 助演。

▼킹·뷔다ー氏의 次回 監督作品은 체라ー·후레스콧트·웨프氏作의「텍사스·렌쟈ー스」로 決定되야 루이·스티븐스氏가 脚色中。主役은 게리ー·쿠ー파ー氏의 豫定

▼옥칼ー·파라밍氏는「國際飛行」의 撮影에 着手하얏다。中心되는 俳優는 좡·하와드氏 로바ー트·카밍스氏 캐리ー·그란氏 푸란시스·파ー마ー嬢 린·오브氏 사류·하인스等이다

—RKO라듸오—

▼에드와ー드·키ー氏와 윌리얌·하밀톤氏는 共同하야 부리얌·파이푸의 原作을 監督中。스튜아도·파ー마ー作의 探偵小說을 映畫化한것으로 헬렌·부로데릭嬢 젬스·그리슨氏가 主演。오핼 테뷔스·쥬ー니마氏 루이스·다베이마ー嬢 쫀·캐롤氏 쫀·아레지氏 레스리ー·밴크氏 쳐리ー·베스트氏 시ー락·해리ー嬢 구스탑·폰·사이파려잇스氏 스펜서ー·챠ー라ー스氏 젬스·도런氏等이 助演

—리퍼부릭—

▼조셉·산트라ー氏는 「어여쁜 아일랜드색시」를 監督하는데 주장되는 出演者는 펠리간氏 이봐린·낫프嬢 체라ー·0·캐리氏 레이·워커氏 메리ー·고ー돈嬢 하ー만·빙氏 웰렌·하이마ー氏 베려이ー·콘프슨嬢 레이몬드·핫톤氏 Y·M·캐리간氏 클라렌스·무스氏 쫀·시ー한氏等

—二十世紀폭스—

▼하와드·호우크스氏 「나무의 十字架」를 監督하기에 着手。푸레데릭·마리氏 웨ー나ー·빽스타ー氏 라이오넬·바리모아氏 쥬랑嬢이 重要한 出演者요 그레꼬리ー·라로프氏 쫀·퀘렌氏 쥬리아스·타넨氏 쥬픽스氏等이 助演者다。

—유니버살—

▽레스리ー·세라다氏는 빡·쫀스氏와 協力하야 쫀스氏主演의「나라를爲하야」를 監督中。助演者는 베스·메리온嬢 푸레드·코ー라ー氏 에드와ー드·킹氏 룩·요크쥬니아氏 나일스·웰리氏 老푸랑크·마크린氏等

—와ー나ー 부라사스—

▽윌리암·크레멕스氏는 「女辯護士」의 監督者로 指定되얏다。出演者는 크레어·레이놀스氏 마가렛·린제이嬢 다렌다·파렐嬢 라일·랄보르氏에데이ー·에이가프氏等

—獨立푸로닥순—

▼촬스·라몬드氏는 젝스·라필드映畫「젊은愛國學校」를 監督中 뒤키ー·무아君 안도라嬢 로이드·휴스氏 랄프·하를드氏等

伊太利

▼헐리우드로부터 돌아온 안카프라氏는 維也納에 이르러서 진데이카ー트、필립을 爲하야 二本의 映畫를 製作할 豫定인데 그第一作은『해바르꼿』으로 필립、로랄·마이링氏의 시나리오를 칼미네·가로네氏의 監督아래 코렌芥겔撮影所에서 撮影키로 되얏다고

▼말타·에게르트嬢도 또한維也納 아르리스필림社에서 「종달새노래하는곳」에 主演으로 나가게 되얏는데 그것은 레할의 오페렛타에 依한다고

▲파울·헴비겔氏는 알게파映畫社에서 에베ー·에모ー氏監督아래 롤데·마레嬢 한스·모ー사ー氏 막스·귤스톨프氏를 相對役으로 題名未定의 映畫에 主演하기로 되얏다。氏의 次回作品은『드라이메ー달하우스무女子들』로決定 氏는 介바르로 扮裝하리라고한다

세시리아

目匠 스타바괴 歌舞 그레스 무아와 好評주란푸돈돈의 드라오 新作된 이映畫는 어떤 假想王國 젊은太公의 喜劇을 敢行한것으로 作曲은 푸릿츠·크라이슬락。

假裝 어떤 王國의 젊은 太公은 바바리아侯爵의딸 헬레나와 婚談이 進行되는中이다。그것은 侯爵부인이 政略的 結婚을 도모하는것으로서 侯爵은 心中에 저윽이 조하하지 안는다。그러나 헬레나의 아우되는 세시리아가 偶然한 機會에 젊은太公과 맛낫는데 젊은太公은 天眞爛漫한 세시리아를 農村處女로 알고 一時작란삼아 가치 노다가고만 戀人의사이로 變하고 말앗다 太公의 背後에는 여러가지의 陰謀와 宮廷劇을 하야 두사람의 結婚은 到底히 가망이 업시 되얏섯스나 結局의 圓滿으로 究竟幸福의 단꿈을 맛게 되얏다。

映畫界片信

파리를떠나는 웰자푸로

파라마운트에다가 作品을 提供하고 잇든 웰라·웰자 푸로덕손은 파라와의 契約이 更新되지 못하고 來三六ー三七年度에는 유나이테트·아티스에 作品十本을 提供하기로 契約이 成立되얏다 웰자 푸로에는 짝포드라든지 푸레데리크라든지 메어방스라든지 골드윈이라든지 네인산·바란等이 出演키로 된 모양이다。웰자 푸로에서는 지금부터 또 四本은 파라로 넘기어야 하니까 아마 五月末부터나 새로운 契約으로 進行할것이다。

거긔따라서 五月부터는 웰자、푸로와 契約하고 잇는 실비아、시드니라든지 샤롤、보아이에라든지、좍、베네트라든지 앤리、폰다라든지 마데라인、캐롤이라든지 푸란시스、랑포드라든지 하는 俳優들의 얼골도 파라의 映畫로부터 섭섭히 떠나는同時 유나이트、아티스映畫의 光彩를 도드리라고 생각된다

★……猶▲太▲人▲쥬▲스……=콘라트、파이트一世 一代의名演인 이映畫는 리온·포이히트왕겔 原作을 로탈멘데스의 監督으로 製作한것이다……

라디오

二日 (土曜)

◇午後六時三〇分 이야기(兒童愛護週間設定의意義) 李俊興
◇同六時五五分 兒童新聞
◇同七時 時事解說 朝鮮中央日報社編輯局長 李寬求
◇同八時 講演「體育과遊戲」 城大圖書館 金晉燮
◇同八時三〇分 流行歌 一、玉笛아울지마라 二、오늘도울엇다오 三、눈물의부두 四、相思一念 五、밋을도엄는귀가 六、울고갈길을웨왓든가 七、卒業의悲歌 王壽福
◇同九時 懋心歌外 伴奏 DK管絃樂團 一、懋心歌 二、여름懋心歌 三、孔明歌 四、山念佛 五、노래가락 六、창부타령 李眞鳳 金玉葉
◇同九時三〇分 吹打外 一、吹打 二、念佛 三、굿거리 四、방아타령 三昌吹樂團

第一放送

◇午後六時五五分(東) 커렌트、토픽스
◇同七時三〇分(東) 管絃樂(放送) 服部正作曲 第一樂章 第二樂章 第三樂章 日本放送交響樂團 指揮 服部正
◇同八時〇〇分(東) 一、秋田荷拔 二、姉甚
◇同八時一〇分(東) 小唄 唄 長生 秀 三味線 長生 初枝

三日 (日曜)

◇同八時一〇分(東) 이야기(燕賞文藝當選作) 歡喜의終曲 荒居作 夏川靜江
◇午後一時 野球試合實況(邦語) —京城그라운드에서— 「遞信對殖銀!!殖銀對京電!!」
◇同六時三〇分 어린이날紀念 一、齊唱어린이날노래…參加一同 二、齊唱제비마중 三、齊唱조각배꼿…꾀꼬리會員 伴奏 金泰哲 四、獨唱봄소식 同제비남매 (權明順)두루미會員 伴奏 金俊善 五、하ー모니카合奏…아르파·하ー니카밴드 1개고리 2뱃사공 3저녁노을 4초생달 5울바생각 指揮 金生峰 四、이야기(저오한도승하던)… 李定鎬 어린이날中央準備會
◇同六時五五分 心田開發 佛專講師 權相老
◇同八時 伽倻琴散調와倂唱 一、散調 二、倂唱 가、短歌 『蓬萊山碧』나、『夢中歌』다、『華容道실쏘는데』
◇同八時三〇分 歌曲 李香 鼓手 韓成俊 一、羽調 二、羽調 初數大葉 三、羽調 界樂 四、編 編數紅 金錦桃 洋琴 金相淳 大笒 金桂植 鼓 金一宇
◇同九時 夜櫻實況—昌慶苑으로부터中繼—
◇同一〇時 朝滿交換放送 滿洲

第一放送

◇午前九時一五分 競技場實況
◇同九時三〇分(東) 라디오體구경(一四) 滿洲 西洋莊一郎
◇同一一時一〇分(廣) 講演 茶의歷史 廣島文理大敎授
◇同午後〇時二〇分(東) 野球試合實況 東京大學野球聯盟리ー그戰—明治神宮外苑野球場에서中繼— 山下實次
◇同〇時五〇分(滿) 實況과講演
◇同一時二〇分(東) 舞臺劇 第二回 (大連서)
◇同二時一〇分(東) 浪花節
◇同二時四〇分(東) 新人콘서트 日本大學藝術科音樂部 武藏野音樂學校 中央音樂學校 大阪音樂學校 神戶女學院音樂部
◇同三時二〇分(大)
◇同一時 野球試合實況 京城實業野球聯盟리ー그戰—京城球場에서中繼(第二放送·京城) 遞信對殖銀 殖銀—京電
◇同六時(東) 少年音樂講座(五) 이야기 堀內敬三

四日 (月曜)

◇同九時 室內樂(絃樂四重奏) 一、作品一의三 하이든作曲 二、作品十八의四 베ー드벤作曲 바이오린 J·F·ブッズ 李永世 바이오린 R·H·푸나이스 비올라 本管伸光 實演 東京오ー케스트라
◇同八時一五分(東) 筝曲 風 四、獨唱 愛らしき花 五、齊唱 花嫁狐 六、二重唱 さくらさくら 피아노伴奏 宜永
◇同八時三〇分 夜櫻實況—昌慶苑
◇午後〇時五分 舞踊歌外 一、舞踊歌 二、노들강변 三、밀양아리랑 四、어리라령 五、노래가락 林明月 細笛 洋琴
◇同三時一五分 家庭時間『人工營養』 金洗鉉
◇同六時三〇分 唱歌—兒童愛護週間紀念— 一、齊唱 我等帝國 二、〃 獨唱 水車 三、獨唱 春
◇同六時 講演『生活과住宅』 朴東鎭
◇同六時五五分 兒童新聞
◇同七時 經濟解說 朝鮮日報社 徐椿
◇同八時三〇分 漫談『巴弗上風景』 黃材景
◇同九時(東) 獨唱 벨르라메리ー能子 伴奏 高折宮次
◇同九時三〇分 音樂『靈山會像』 玄琴 李彥植 洋琴 李承憲 短簫 洪斗景 細笛 鄭錫弘 杖鼓 李章夏

第一放送

◇午前六時三〇分(大) 英語講座(六)
◇同一〇時三〇分 家庭講座 봄의皮膚 全田忠藏
◇午後〇時五分(東) 新綠風景小話集 瀨戶潔
◇同二時(東) 婦人講座 世界女流藝術家이야기(一)
◇同三時一五分 家庭時間(朝鮮唄、釜山)人工營養 金光鉉
◇同六時(東) 이야기 初夏의科學 岡部長節
◇同六時二五分(東) 基礎英語講座(九) 藍谷榮
◇同六時五五分(東) 커렌트토픽스
◇同七時三〇分(東) 講演 上院의起源과各國의組織及改革論 法學博士 占部百太郎
◇同八時 長唄 吹牛女等
◇同八時三〇分 琵琶 濱田旭龍
◇同九時(東) 獨唱 벨르라메리ー能子 伴奏 高折宮次

本社主催 圍碁對局譜 =14=

白 李命輝
黑先 張贊文

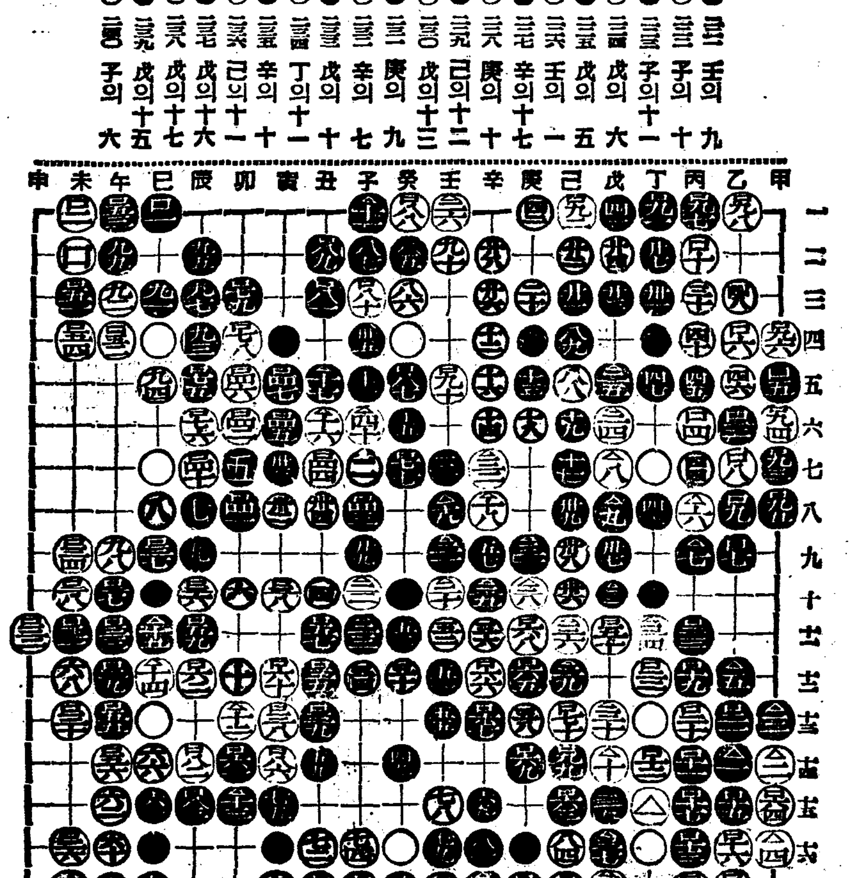

●二二一 壬의九 ○二二二 子의十 ●二二三 子의十一 ○二二四 戊의六 ●二二五 戊의五 ○二二六 壬의一 ●二二七 辛의十七 ○二二八 庚의十 ●二二九 己의十二 ○二三〇 戊의十三 ●二三一 庚의九 ○二三二 辛의七 ●二三三 戊의十 ○二三四 丁의十一 ●二三五 辛의十 ○二三六 己의十一 ●二三七 戊의十六 ○二三八 戊의十七 ●二三九 戊의十五 ○二四〇 子의六

蔡極文氏評曰 此局은 始終均衡的으로 優劣은 不可辨明이요 及其計局에 差有不及은 末端收拾에 爭先不暇로 少有欠缺하니 惜敗를 精做하노라

白七十一 黑六十八 白三目勝

本社主催 將棋名手對局譜 (九)

先手 李在屋 對 後手 李明輝

◀第十八手圖▶

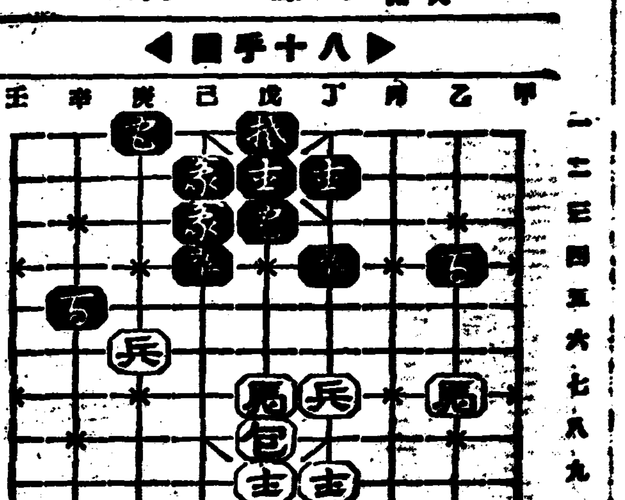

◀第十九手圖▶

丁九士—丁十 辛[illegible]—[illegible] 戊八包—丙八 丁[illegible]—戊[illegible] 丙八包—戊八 庚七[illegible]—戊八打包 丁八士—戊八打馬 戊[illegible]—戊[illegible] 庚六兵—己六 己[illegible]—壬[illegible]

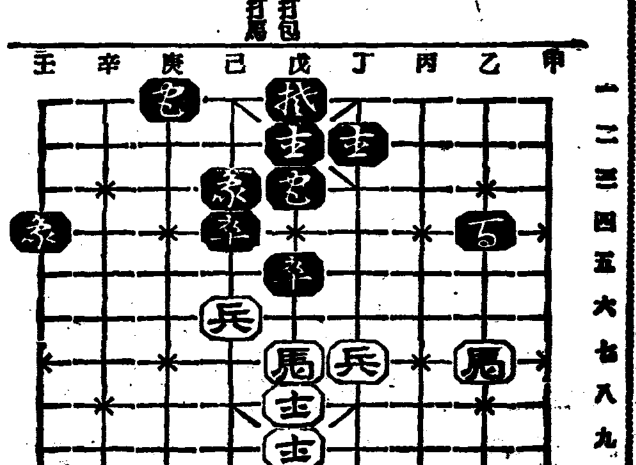

連載野談 布衣記 (四)

申鼎言 作
金熊超 畵

불단금가락지 (三)

대왕은 공주의 병이 너머도 이상하야 우선 의원을 불너 약을 쓰게하시고 또 한편으로는 원가국사를 불으사 그길흉을 물으셧다。

원가국사는 매우 조심한 태도로서 「공주애기씨의 병환은 그것이 병환이 아니요 전생인연을 바스시는 잠시의 액이시니 큰 걱정이 업는줄로 압외오。공주애기씨의 액운은 이 압으로도 한번이 도잇스나 만인의 귀성을 바드실 팔자이시니 그때도 역시 걱정이업는줄압외오。」

하면서 공주는 장차 신라나라와 백수업는 큰 인연이잇는것을 말하얏다。

과연 공주는 그괴상스러운 증상으로써 대왕의 가슴을 잠시 놀내게하얏슬뿐이오、다른 탈이 업섯다。

그럿아니라 공주는 절정할시 이목이 청수하고 자래가 단정하야 진실로 화용월태를 구비한 미인이오 또는 그 성품이 너그러웁고 총명하시니 과연 녀중군자요 녀중제사이신것이 틀림업섯다。

… 꼿을 그■ 그■■■■■ 그모란꼿씨 서도가 끼어왓다。

대왕은 그 그림을 머미심층에게 보이섯다。

「글쎄、잘 그렷등 샵꼿의 다를 어엽고나!。」

하면서 보는 사람마다 아름다웁다는 소리로 칭찬하얏다。

「공주는 보기에 어떠한고?。」

하시며 대왕은 말이어지시음 공주를 돌아다 보시고 물으셧다。

「그 꼿은 퍽지 향긔가업을것이오나 그대지 귀한 꼿시못되는돗 알외옵。」

하고 공주는 여러 신하가 때드는 정반대의 말을하얏다。

「애기는 무엇을 보고 그런말을하는고?。」

하시며 대왕은 공주의 말에 놀내시며 그 연유를 물으셧다。

「아바마마。그 그림을 보지안소서。나뷔가 업지 안습니가」

하며 공주는 나뷔를 그리지아니한것으로 보아 향긔가업는것을 알수잇다고 말하얏다。

「글세 마침 모르기는하나 애기의 말이 똑업는것은 아니다。」

하시며 대왕은 공주를 매옥귀여운 생각으로 바라보섯다。

그리고 대왕은 공주의 실긔를 더아시기 위하야 모란꼿씨를 대궐들압헤 심으게하섯다。

그 꼿시가 점점 잘아나 봄고 힘끄치 아름답게 피기는하나 과연 향긔가업고 나뷔도 날아들지 아니하얏다。

그제야 대왕과 조신들은 공주의 지혜가 뛰여난것을 기리탄복하얏다。

「과연、내딸은 큰이인이야!」

하시며 대왕은 공주를 더욱 사랑하시니 궁중안은 공주로하야금 화긔가 가득하야 어느때나 봄비람이 도는듯하얏다。

호사다마(好事多魔)!。라는 사우나운 운수는 지존(至尊)한 입검의 압헤도잇는것을 뉘라서 늠나지아니할손가?。

대왕께서 즉위하신뒤 나라를 위하사 세가지 큰 걱정을가지섯다가 다행히 공주의 탄생으로 말미암아 비록 두가지걱정은 면치못하섯슬망정 혈육이 업슴을 설워하시든 그 걱정만은 덜게되셧고 딸하서 궁중안은 화긔로웟다。

이처럼 화긔가 만만하든 그 궁중에 수운이 잠기며 문무제신이 황황급급한 거롬을 것게 되것은 고사하고 특히 공주는 천지을 거의 이즈시고 황황망조하사 몰를곳까지 아지못하섯다。

공주와 여러 신하가 목전에 당한일은 비록 천연으로 마련된 공도(公道)라할지라도 자손이되고 신하가된자로서야 어찌 가슴이 메여지는 일이 아니라?。

뎌구나!。부실 부실 내리는 한 눈발은 거 무슨 변괴든 증조이엇든것이 아니던가?。

남산의 푸른송림은 가지 가지 흰 운라송이가되어 척척휘여지고 반월성(半月城) 친틀맹이 우에는 어름비치 어른거림이나 물새조차 창연하다。

이때 궁정 박게는 량산촌(楊山村) 고허촌(高墟村) 진지촌(珍支村) 대수촌(大樹村) 가리촌(加利村) 고야촌(高耶村)여섯마을의 촌장(村長)이 들여오는 수레소리가 요란스럽고 궁중안에는 조신들의 수선대는 소리가 점점 놉하간다。

그래서 신라마을척구백사십팔호로 일우어진 신라서울 안은 어느 집에서나 역시 수선대는 소리가 눈차인 거리로 흘너나오지아니하는 집이업섯다。

曆

五月三日 (日) 閏三月十二日
乙酉·水·房·執
●祭祀嫁娶移徙裁衣上梁開市
●納財安葬에宜함
●立夏五月六日(第十八日)

四月二十九日封切 ◆美國映畫 名優로버ー트·몬고메리 마데렌·키롤 主演 三十九夜 ◆米國映畫界에 ... 新羅의 ... 朝日世界뉴ー스 全鮮第一 映畫殿堂 團成社 電光

四月三十日부터 東洋劇場直營劇團 第三週 故李人稙先生原作 李書九脚色 家庭悲劇 雉岳山 三幕七場 出演〔卜惠淑、韓一松、崔仙、金陽春〕 朝鮮新小說의創始者故李人稙先生의遺作으로朝鮮家庭의葛藤과煩悶을눈물어린筆峰으로暴露한稀代의傑作이다
金健 作 戀愛悲劇 「사랑은괴로워」一幕 主演〔朴昌煥、金英淑、徐玉汀、宋海天〕 사랑을夢想하는젊은이들이여사랑에形態를볼수잇을때무엇이사랑인가사랑사랑은아름다운것일까부질업은作戲일까
洛山人 作 喜劇 "따귀가한斤" 一幕 따귀도斤으로맛습니가안맛고는못견되는우수운事件이미리아시면재미가업스니보시고맛본후아시십시요노근한봄의倦怠가확풀려질것입니다 乞期待 裵龜子樂劇團
西大門町 電光3二三番 東洋劇場

當る廿九日特別大公開 上映時間表 第一回第二回第三回 或る村の出來事 一二、四〇 三、三六 六、〇八 森尾重四郎大會 三、二五 六、二八 新興キネマ太秦超特作豪華版 阪東妻三郎主演第二回作 オール·トーキー 砂繪呪縛 森尾重四郎大會 阪東妻三郎主演 伏見直江·森靜子·杉山昌三九 松本泰輔·荒木忍·中村吉松 三桝豊·大競演 時代劇界の覇王·大阪妻が甦生後の第二回オール·トーキー砂繪呪縛 ぞ魔可不思議? 御影組と勝浦探之丞の爭ひ、お酉と、露路と勝浦探之丞の 森尾重四郎の戀の四ツ巴事件は次から次へと波紋の如く擴がる解決の鍵は?誰の手に!問題の大衆小說のトーキー化!! 新興キネマ東京撮影所超特作 原作 中野實 脚色 如月敏 監督 上野眞嗣 伴奏 コロムビアバンド オール·サウンド 或る村の出來事 御影公子·由利健次主演 小宮一晃·大友壯之介·野邊かほる·近衞秀子助演 永樂町 電三〇一番 中央館

五月一日晝間부터三日間大公開 超特作三大名畫 一時上映 每日晝夜三回興行晝間十二時부터 六時半까지 續映夜間八時 大衆料金 階上十五錢階下十錢均一 R、K、O社超特作 金發 日本版 巨匠 로마아트린스氏監督 流線型超特急 主演 사리ー·부렌嬢 찰ー스·스타렛트氏 梗概 鐵道會社新技手는苦心한結果 百十哩에怪速力流線型汽罐車를發明하엿다 此時社長의아들은選鋒에서癩病症으로生命이危險한狀態엿合으로廿四時間以內로發明한機關車로大飛進鐵의膽嗣이라는新發明呼吸補助裝置로社長의아들을救하게된世界的最高記錄을突破한스피ー드의機關車名篇 寶塚키네마社特作品 米澤正夫氏監督 現代 幸よ女性にあれ 松浦築枝 櫻井光子 主演 梗概 時枝는女給生活中學生에會子와熱熱한사랑을속삭이엿다 平和하고幸福스러운그들사랑하든渡子라는어린아이를주엇다 메도로社超特作品 데지보리ー가ー氏監督 愛의大雪嶺 第一劇場 黃金町四丁目 電光一五七二番

檢擧取調三年만에 全南共黨再建豫終

一時百餘名을檢擧햇든事件 左行玉等八名公判에

左行玉

【光州】 소화구년에전남경찰부의활동으로인하야 전남일대는 물론 경상남북도(慶南北道)등에서 청년남녀 백여명을 검거하야 전남도고등과당시수사계주임인 문(文)경부가 당임하야 칠개월간엄중취조한후 소화십년 오월칠일에 좌행옥(左行玉)등이십사명을 광주검사국(光州檢事局)에 송국하엿든바 예심에회부되여 광주지방법원 좌좌목(佐佐木)예심판사에게 취조를바든바 사실이심리되여 소화조선공산당전남재건(朝鮮共産黨全南再建)사건 좌행옥(左行玉)(二五)등 좌기팔명은 예심이종결되여 공판에회부되엿다한다

◇被告

本籍 濟州島大靜面新林里二〇三一 住所 不定 無職 左蕃相 金爾植 本名 左行玉(二五)

本籍 光州邑北門町一一五 住所 不定 勞働 蔡白、金永順、抱甄、鄭順、金永久、李弘衍 本名 李烘衍(二七)

本籍 長城郡北上面水城里一七二 住所 不定 農業 邊承海、慶海南、李甚道 本名 邊鍾奐(二七)

本籍 羅州郡文平面鶴洞四七八 住所 光山郡等池面洪林里七一五 無職 蔡大佑(二七)

本籍 羅州郡潘南面下村里 住所 光州郡松汀面片山里 農業 朴英述 本名 朴在九(二七)

本籍 務安郡二老面山亭里七五 住所 同 上 農業 金文奎 本名 金洪植(二六)

本籍 務安郡莊子面大德里 住所 木浦府山亭里七二 印刷工 金東奎、李道成 本名 金鍾渾

本籍 濟州島大靜面新林里三二三 住所 不定 無職 金[illegible]休

李烘衍

第一次活動으로 光州勞働組合 木浦出版勞組 를組織

農村에는農友會等을組織코 基礎工作과同志糾合

사건의 인물들은대개가 상해(上海)또는 대판(大阪)등지에서활동하든 인물들로 좌행옥(左行玉) 리홍연(李烘衍)변진봉(邊鎭奉)등은 상해한인청년동맹(上海韓人靑年同盟)과중국혁명청년회(中國革命靑年會)등에 관계하야 김단야(金丹冶)의 지휘를 바다 활동하다가 지금서대문형무소에서 복역중인 김형선(金炯善)등과 련락을취하야 조선에잠입하여 소화칠년 사월경부터 도시를 중심하야 활동하는것보다 농촌을 중심으로 활동하여야한다는 취지하에 라주군문평면학동리(羅州郡文平面鶴洞里)강대우(姜大佑)등과 농우회(農友會)등을 조직하고 이어 도시에잠입하야 광주로동조합건설준비위원회(光州勞組建設準備委員會)와 목포출판로동조합건설준비위원회(木浦出版勞組準備委員會)등을 조직하고기초공작과동지규합에 대활동을하얏다는바 그조직체는 상부지도부만 잇고부서분담도업는 극히간단한 조직체엿섯다한다

上部指導部 責任者 左行玉 部員 李烘衍 部員 邊鍾奐

發覺의端緖는 李烘衍의檢擧로

이사건의발각단서는 상해(上海)로부터김형선(金炯善)이와가티리홍연(李烘衍)좌행옥(左行玉)등이 조선에잠입하얏는데 김형선이가 인천(仁川)으로부터 상경하다검거를보게되야 리홍연등이 조선에잇슴을알고 리홍연의 고향인 광주(光州)를중심으로 전남경찰은 엄중경계를 하고잇슨중 전기와가티 전남각지에서 활동을 하고잇슨것이 탐지되여 검거를 보게된것이라한다

蔚山市場移轉 反對運動擡頭

【蔚山】 다년간 현안중이든울산시장(蔚山市場)문제는 지난번울산회에서성남동구련지(城南洞舊蓮池)로 이전하기로 결정하엿다함은 긔보한바이어니와 그후 시장부근상인들과 동부(東部)측주민간에는 반대운동이일어나는 울회발전을 무시한것이라하야 맹렬한 반대운동이 일어나 이만한바 요사이에 와서는 어것이 전차로 구체화하야 다수통의지공에서 박준옥(朴俊玉)손종찬(孫鍾燦)씨등 사명의위원을

公州幼稚園園遊會

【公州】 충남공주유치원 원아원유회는 지난삼십일오전십일시경에 원아백여명원아와 보호자어머니와 누나로 백여명이 벗꽃이 만개한 당지쌍수산성을 차저가 웅심가(雄心歌)찬미(讚美)헤밧 벌(蜂)의 노래를 따라창가를 부르며나비(蝶)춤을따라 춤도추는 원유회는 관중의 우슴과 갈봄으로 그날을 마추엇다한다

水道栓二千五百中 料金滯納七百

【元山】 원산부의 수도사용자가 일일 수요하는수량은 평균약일만입방척이라는데 그사용전(使用栓)은 약이천오백개인바 그중 칠백전(七百栓)이수도료금 미랍자라고한다 이에 부당국은 체납자에대하야 단호한 처분을 하리라하니 금후진전이 주목된다고한다

公州市民運動會 空前盛況裡終幕

【公州】 긔보=충남공주시민대운동회는 예정대로 지난이십구일 오전십일시경에 당지쌍수산성(雙樹山城)운동장에서 개최되엿는데 만개한 벗꽃구경겸하야 모와온 남녀관객은 근래에 처음보는사람의 사태로써 그대로이사이에 성황을일운가운데 운동회는 서서히 맛추엇다한다

奇遇의運命

生死不明든내딸 五年만에母女相逢 同胞農村의一片哀話

【新京】 길림성영길현소고가(吉林省永吉縣蘇固街)에서는 지난사월이십일 생사불명이든 내딸을차저모녀의애끗는상봉이 련처 인근농촌의 큰화제가되여잇는 만주가나은 일편애화가 잇섯스니 그사실은 어떠한가—지금으로부터 오년전 만주사변당시에살갈곳차저 전쥐주소에서 남상동(南相東)이란사람이 그처박씨(朴氏)와 부모와 도한분의형과 분이(粉)라는 그딸이세살밧게안된 어린딸과 비적의습래로 피란의길을나서다가 그의부모와 형은 비적의발사하는 탄환에마저 죽어버리고 하나밧기업는 분이를안고 도배판이집 울며나가되엿다 그러나 불행히 비가려 쏘다지는라한을 어려운이의몸에도 맞게되자 그들은자긔들의 비운을저주하며 산두사람의 목숨이라는 생각에서 분이를버리고 그곳을피하야 지금까지 살어오는동안 분이를다방면으로 차저보앗스나 그당시 울린예미른 분이를 찻을게이업섯다 그러나 긔우의 운명이란 얄굿이여 오년이지난 지난상월중순에 분이가 그당시당한에 마저주은것이아니라 어떤마인의 구조를받어 겨우 목숨만나맛든 어른 치료하야 지금도 그만인에게서 봉양을받고 잇다는 말이전하자 그아버지는 이것이꿈이어니가 하는기쁨에 그곳에서 약오리되는 장양(長陽)양씨(梁氏)라는 마인의 집을차저되여다 잇음이야 누가알엇든 생각하엿스랴 어제어밤에난분이는오서부터 마인에게 잘아나편지로 변전분이라는 택도자라고 어려 조선말보다 만주어를 더능하게 하는편이라한다 그러하야 그는 자긔딸을 분둥켜안고 애통하는 정은 보는사람으로하여금 눈물을 먹음게하엿다한다

吉林在留同胞의現狀及職業別

◇…人口一萬名을이미突破 農業經營이九割占領

【新京】 길림조선인민회(吉林朝鮮人民會)의 조사한 소화십일년도 현재류 길림조선인의 총수는 일만이천칠십인으로 소화십년도의 인구 구천구백륙십구인에 비하면 이천사십이인의 만흔 증가를 보게되엿는데 이제 그들을 직업적으로 본다면 농업(農業)이 구할을 점하고 그외의 소수를 직업별(職業別)로 조사하여보면 아래와 갓다 한다

職業別	戶數	人口
農業	二、三五五	一〇、四六五
商業	六七	三五八
企業	三	二七
飲食料理業	一五	一二六
銀行會社員	九	三八
學校教員	一五	五九
醫師	[illegible]	一五
日傭人	[illegible]	[illegible]
旅人宿業	[illegible]	[illegible]
其他職業	[illegible]	二三
無職	[illegible]	[illegible]
官公吏	[illegible]	[illegible]
計	二、[illegible]	一二、〇[illegible]

平北地方에 痘瘡猖獗

【別河】 평북강계군성간면(平北江界郡城干面)내에는 동군간북면(平北[illegible]面)에서 천연두가 침입하야 이삼명의환자를 내엿는데 당국에서는 만연될가 우려하여 극력으로 방역에 진력하는동시 주민들과 일반통행인에게 종두를 시행하엿고 주민들에게 일반방역에대한 주의를 시행하엿다한다

【造岳】 평북구성군[illegible](平北[illegible])지방에는 사월중순부터 천연두가 [illegible]사명이나 발생하야 [illegible]

【新市】 귀성군[illegible] 백동(柏洞)[illegible] 현동(石洞)[illegible] 시주재소에는 도위생과원이 출장하야 방역에 노력중인바 현재의 발생환자는 [illegible]허씨(許氏)등 사명이라한다

大邱府府債總額 百萬圓臺를突破

新規事業等關係로增加形勢 營利事業移管說擡頭

【大邱】 최근 대구부에 잇서서는 급작히 늘어진것은 부채(府債)인바 소화십년도 현재 대구부의 부채총액이 일백삼십팔만삼천오백칠십원이다 인구(人口) 일인평균으로 부채부담(府債負擔)이 십원칠십팔전이란바 부(府)당국의 말에 의하면 멀지안흔 장래에 잇서서 더욱 부채가 증가될 형편이라한다 이 소극적부채정책에잇서 일부층에서는 부발전의 장래를 보와 비판론이 대두되여 개인단체등이 경영하고잇는 영리사업을 부에서 이관부영하지안코는 빈약한 부재정을 건전케할수업다하야 일부에는 점차로 논의되고 잇다고 한다

六臺普校設置에 三氏가또千圓式

—갸륵한이教育熱—

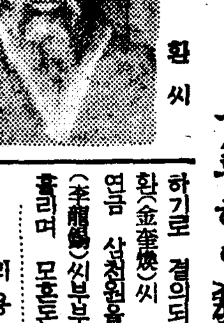
김규환씨

【鎭武】 긔보=함남북청군 륙대(六臺)에서 사립보통학교를설치하기로 결의되자 당지유지김규환(金奎煥)씨 부자의 자발적의연금 삼천원을 필두로 리룡석(李龍錫)씨부부가 또한 피땀을 흘리며 모흔돈일천원을 자진하여 제공하엿다함은 긔보한바어니와 이소식을 들은 당지 어업가 김윤겸(金允謙) 김병선(金秉善)씨도 이에감동되여 각기 현금일천원식을 자진의연하기로 되엿다는바 당지인사들의 공유열에는 린근지방에 칭송이자자하다한다

리용석씨 부처

김병선씨

김윤겸씨

貧窮을悲觀하야 五十老婆自殺

【造岳】 평북귀성군 천마면 신읍동(龜城郡天摩面新邑洞)에는지난 사월이십팔일 오전열시에 가사관계로 방효련(方孝連)(五〇)이란 녀자는 간수를 마시고 세상을 떠낫다고한다

長城讀書會事件 廿七名不日送局

三個月을두고取調를完了코 宋漢珍等八名釋放

【光州】 장성사창공립보통학교(長城社倉公普)졸업생으로 조직된 장성독서회사건은 이월초순경부터 전남도고등과안등(安藤)수사계주임의 당임으로 장성경찰서를 지휘하야 청년남녀삼십여명을검거하야 엄중 취조중이든바 취조일단락을지어 지난삼십일에 송한진(宋漢珍)등팔명은 석방하엿다함은 긔보한바어니와 그나머지 이십칠명만 오월십일경에 광주검사국에 송치하리라한다

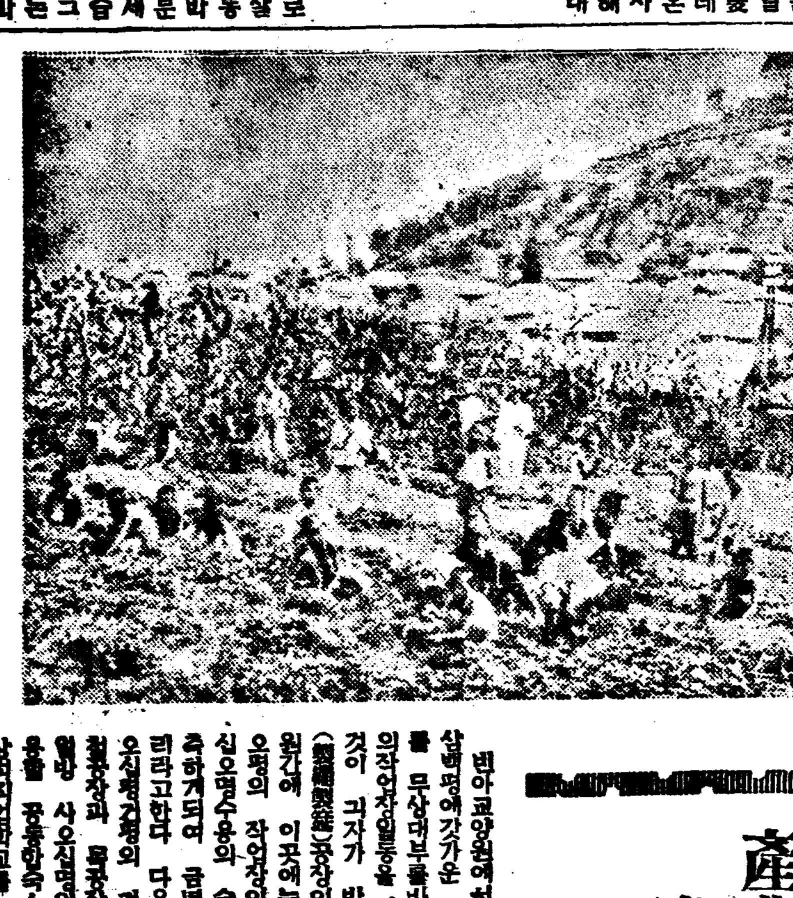
◇…貧兒教養院[illegible]光景과院長 李相文氏(永東[illegible])

產業과學問의結合 晝働夜學式의教育

元山貧兒教養院을찾고서

元山支局 一記者

빈아교양원에서는 작년구월에 삼백평에갓가운 부유지(府有地)를 무상대부를바터 건평삼십팔평의작업장일동을 건축하얏스나 이것이 긔자가 방문한 제승제연(製繩製筵)공장이다 이외에 울원간에 이곳에는 새로히 이십오평의 작업장이 증설되고 이십오평수용의 숙사(宿舍)가 건축하게되여 금번내로 준공을보리라고한다 다음 륜원으로서는 오십평정원의 건물을 건축하야 원공장과 목공장(木工場)을 사용하는 열량 사오십명의 걸인아들 수용을 공용할숙소를 증축하야 리상의작업학교를 만들어볼라고한다는 리상문씨의말을 전장하며 이작업장을 떠낫다 오는길에 후지에 봉은사과선을 그린마ー크를 가슴에단 걸인아이의 쓰레기를뒤집는것을보앗다 쓰레기를뒤집지어정 얼골과손은 깨끗이 쓰섯스며 비록의양은 부족할엇곰이나마 발랄한 "삶"에대한 투지(鬪志)를 발견할수잇섯다 이런케 입때것 아무런 희망과 생에대한 집요한 애착심도가지못하얏든 걸인아이들에게 생에대한 희망과 애착심을 갓게하는동시에 비관의절망에 흑지우에 정직하자부스림하자 남을시림하라는 교양원의 지도정신을 담은 상가합을 붉은저곱로 표현한 마ー크를 가슴에다는 날부터 과거의무괴력을 청산하고 광명에찬 갱생의 제일보를 나선그들이기때문에 그들의 얼골엔 장내를 내여다보든 희망이 떠돌고잇는것이리라!

×

이원산빈아교양원은 제작년칠월칠일에 걸인아이 일곱명을 모아서 가른치기 시작한데서부터 시작하얏다。 생에대한 노력(努力)이업고 인생관이 서엇지안키때문에 자력으로 전도를 개척하야 갱생을도모하기의를 품으고 하는하문를 허송하며모로서 일과를사는 걸인아이들에게 단순한 문자의 교수와 훈화만으로서는 도저하 교육의효과를 엇기어렵다는데 감하야 그들의 경제적지반이 허무한데서오는 직업의식(職業意識)의 공허에 착안하게된 동원에서는 수개월간에어든 경험을토대로삼아 산업과학문과의 결합에서 사회생활에필요한덕성을 함양하고 문자를알게하여 직업의식을갓게하야 사회일원으로서의 자격을 가지게해야 되겟다는데로 방향을 전환하얏다 그리하야 작년사월에는 농업실습지로 밧 일천여평을 선교부로부터 빌어서 농업을 실제로시켯다 다시 동년시월에는 제승제연공장을 설치하고 작업을개시하야 오늘에와다 이러케 동원에서는 밤에는 학문을가르치고 나제는 작업장실습지에서 직업기술을 수련시킨다 그러나 작업장과경비관계로 지금은 고아들만 작업장에서일을 하고잇스나 장래에는 전원생으로 하야금 주동야학(晝働夜學)을 하도록할계획이라고한다

이러한교육을 실시하는 동원에는 배움에 주려든 걸아들이 작고모혀들어 지금은 재적생이 백명이되엿다 이제 그들의 주례별과 부모유무를보면

土幕生活者 四一名
不良住宅生活者 五九名
孤兒 一七名
片親侍下 二一名
兩親侍下 六二名

이되다。

또그들의 직업은 걸인이 다부분이고 남어지는 쓰레기뒤지는 아이들이라고한다。 이다수의 걸아들은 팔식동 남산 중청리 명석동 해안동 룡동 장촌동등의 산기슭 또는길밧 해변의공지에 옹집또는거적자기를 천막가튼 집속에서 살고잇는데 그각부락에는 부장이잇서서 매월구역내반원(班員)의 동정을 조사보고하야 상호 권선(勸善)에 힘써서 거지근성(乞人根性)의 양기에 노력한다고한다

그러면 이상의 사업을 하여가는 경비는 어듸서나며 얼마나되는가? 동원에서는 동원사업을 찬성하는 찬조원(贊助員)을 모집하야 그찬조원으로부터 매시원식을밧는 금액이 삼백원이고 시내교회로부터 년선백원 기타는 일반유지의 동정금으로 미봉하야 가다는바 금년도예산액은 구백원이라고 한다。 그러나 동원의 발전과 사업의확장에 따라서는 적어도 일만원의 긔본금은잇서야 되겟다고한다。

이빈아교양원의성쇠(盛衰)를 한억게에 메고잇는 동원의 설립자이고 걸인아이들의『페스타롯치』라는 별명을잇는 리상문씨는 왕방한 긔자에게 다음과가티 말한다。

아시다시피 동원은 도회지최하층에잇는 걸인아이들을 주로 교양하야갑니다 그러나 설립한지 널이되고 현재서 하여온사업이라고는 이러타할것이업스나 우리는 항상 거지아이들의 거지근성양기에 노력하며 그들도사람다운 사람으로서의자격을 갓게 하여볼까고 오직 시험하야로 교양하여 갈뿐입니다 그러나 이사업에는 사회유지의 정신 물질량면으로 다대한 원조와 편달이 잇서야만 저들의리상하는 교양원이 될것입니다

砂防起工十年에 完成겨우千町步

勿驚!使用延人員九十萬名 漆谷郡砂防事業現狀

【倭館】 경북칠곡군에 사방공사가 착수된이래 십년간에 사방완성면적이 일천이십구정보라는데 그간사용한 총연인원은 구십만이라는 놀라운 수자를보히고잇는데 이로보아서 여하히사방공사가 현재는 물론하고 과거에도 대규모적이엿다는 것을알수잇다고한다

어린이날記念 安岳서도準備

【安岳】 해마다 오월첫공일은 어린이날이다 금년도 례년과가티 오는 어린이날을 당하야 안악에서는 어린이날 긔념회에서는 중앙준비회에 일반교섭을 하는등 제반준비를 거듭하고 당일 오전열시에는 남산공원 수벽루에서 긔념축하식을 거행하고 곳 어린이들로 하여금 장사의 행렬로 시내를 일주하면서 어린이날 노래를 불러 의미심장한긔념을 거행하기위하야 동긔념회위원제씨는 준비에 분망중인데 당일 긔념식과 긔행렬에 참석코저하는 어린애들이나 혹은어린이지도를 자원하는이는 긔념회 책임자 장희문(張熙文)군에게 문의하는동시에 당일 긔행렬에 참가할 어린이들은 전부 미리 신청하야 참가케하라고한다

地方人事

▲翠東祐氏(司法書士)開業人事次本報東萊分局來訪
▲中島正明氏(晉州公立農業補修學校長)着任人事次本報晉州支局來訪

閉門七個年만에 長湖院幼園復活

—五月一日부터開院—

【長湖院】 지금으로부터 구년전인소화삼년에 봉예 장종원、감리교회주최로 일반사회의 열렬한 성원을 바드며 탄생하엿든 장호원유치원은 단명하게도 만이개년을 차지못한 소화사년시월경에 파란중첩한짧은 력사를남기고 폐문한이래 팔년이란긴세월을 흘려보내는동안 향상사회유지간에 유치원부활을 위하야는 물론이요 감리교회에대하야 유치원부활을 희망함도 한두번이아니엇다 이에 감리교회에서도 이를 현안으로하여오든바 지난이십일일오후구시경 교회직원회를열고 만장일치로 유치원부활을 결의하고 즉석에서 직원을 선정한바 원장에 김상곤(金[illegible])원감에 림[illegible](林[illegible])회계에 전[illegible](全[illegible])씨등이 피선되엿다하며 개원일은 시일을 천연할것업시 오월일일부터 하기로결정하고 원서를수리중인데 사월이십팔일까지 삼십이명의 지원자가 잇서서 자못성황을 예긔케하며 부활되는 유치원의 적극적원조를 약속한사회인사는 다음과갓다한다

李鳳錦 崔[illegible] 鄭[illegible] 金漢[illegible] 趙在新 劉寬植

鎭南浦日鑛事件

五回公判에도結審못되여 오는六日에또開廷

【鎭南浦】 진남포일광제련소 동맹파업(同盟罷業)사건 피고오상근(吳尙根)외세명에관한 치안유지법위반의 공판은 지난삼십일 오후두시부터 진남포법원지청에서 김덕준(金德俊)변호사 립회하에 역시방청금지한채로 계속개정하엿다는데 사건의내용이얼마나복잡한것인지 삼십일까지 오회공판에도 꿋을마지못하고 오는륙일다시 공판하기로 되엿다고하며 동사건은 발생당시로오날까지 만구개월반이란 시일이걸리엿슴으로 처벌의정도가 엇더케나될런지 매우주목되는바라고한다

楊口에强震

【楊口】 강원도 양구에서는 지난 삼십일 오전세시사십오분경부터 약오분간에 일으러도록 전후 두차례나 지진이 잇섯는데 문창이 흔들리는정도의 강진이엿스며 진원지는 일부 식자간에서 경긔도 인천해부근이 아닐가?하고 추측한다는데 강원도에 잇서서는 근래 희유의 사실이라 한다。

社告

今般本社에서左記와如히支局을設置하엿사오니照亮하시압 朝鮮日報社 白

求禮支局 位置 求禮邑內 支局長 宣太燮

今般本社에서左記와如히支局을設置하엿사오니照亮하시압 朝鮮日報社 白

熙川支局 位置 熙川邑內 崔炳涉
右任支局長 支局長 [illegible]寅河 右依願解任

今般本社에서左記와如히分局을設置하엿사오니照亮하시압 朝鮮日報社 白

西湖分局 位置 咸州郡西湖津 分局長 崔錫豐

謹告

平澤支局 記者 李[illegible] 右解任
求禮支局 總務 金[illegible] 顧問 尹榮奎 同 金[illegible] 右新任
注文津支局 記者 金[illegible] 右新任
延安支局 分局長 [illegible] 右新任
沈村分局 記者 李完永 右解任
慈山支局 集金員 金[illegible] 右新任
舍人支局 記者 金相部 右新任
安州支局 萬城分局長 劉大燮 右新任
嶺美支局 集金員 卓日燮 右解任
奉天支局 記者 吳文鎬 右依願解任
圖們支局 記者 方春山 右新任

愛慾의彼岸 【3】

李光洙 作 金康穆 畵

「무슨 말이냐, 혜 보아라」하고 오경은 혜련을 보다가 혜련이가 말을 꺼내기전에、「너는 도모지, 너의 아부지말만 밋고 내말은 귀스등으로두 안드러라마는」하고 자긔의 선세타령을 먼저 꺼낸다。

「어머니두。내가 왜 어머니말을 안밋수? 어머니가 하두 엄청난 말슴을 하시니깐 그러지 금세 아모러기루 아부지가 설마 이제 난봉이야 피우시겟서요?」하고 혜련은 아까 웃던 웃음을 계속하야 또 웃으랴다가 어머니의 낫살이 하도 엄숙한것을 보고는 웃음을 삼켜버리고 또 말이 나오기를 기다린다。

「너 박선생이 어떤 사람인줄 아니?」하고 어머니가 딴전을 울린다。

「알지오、왜 몰라。」

「그것 보렴。박선생도 두 귀밋티 허여코 머리까지 흘렷벗어진 작자가 왜 너의 학교졸업생을 버려주어서 아이를나코 학교에서도 쫏겨나지안핫니? 인제는 아주내어노코 첩사리를시키드더라。」

「참그래。」

「그것바요 왜 박선생은 너의 아부지만못하냐。전문학교 교수요 못사나 장로는 아니지마는 교회일에는 어디진분 안가진데 잇니? 게다가 아들 손자가 그독허구 그 마누라도 제주가 되어서 아직성혼 맥 살이라는테나도 보앗지마는 얼굴두퍽한치 그러귀마두 그러는데 너의 아부지를 어떠케 밋니? 게다가 나는 이 꼴이구。이러케 죽을 병이 들어。그러지안하도 나이는 마하。」

「그래두」하고 오경은 한숨을쉬인다。

「그래두」하고 혜련은 어머니 말이마따지지는 아니하면서도 어머니거짓이 노상 근거가 업는것이아님을 깨닷아서 외간 시름하다 지면서、「그러키로 설마 아버지야 그러시겟서요?」하고 한숨을 쉬인다。

「설마가 사람 죽인다。사내들이 옷질을 잘하서 바람이 나게되면 걱정할수가업다더라、너의 아부지가 얌전해도 요새에 행동이 수상해。내가 모르랴。아모리것으로 꾸며도 속에 먼은 생각이 냄새를 피우는것이어든。내야 인제 늙고 병든것이 무슨 시앗샘이을 하겟느냐마는 그저 그러란 말이다。아이구 어서 죽엇스면。인제는 더살 생각도 업서。그저 네나 조혼 남편을 만나서——조혼 남편이 별것 잇느냐 바람 안날 남편이 조혼 남편이다。아모리 사람이 잘낫기로니 제 계집 물아보지안는 남편을 무엇에다쓰느냐。박선생이 사람이야 잘낫지。그러치만 저 꼴이니。그런데 요새에 아부지가 밤낫 박선생허구 부터다녀。사람에도그떠석이 늘 오구。제가게자반이 되어서 세상에서 욕을 먹게되니깐 너의 아부지도끌어너흐려들지。그렇안 그래」

「그래두 아부지는 예수를 미드시지」하고 혜련은 김장로를 변호한다。

「예수를 밋기는 무얼 미더。여되 집에서야 긔도 한번 올리시든? 밥상을 대해두 눈만 한번 감앗다 드시지 어듸 긔도야? 그저 밋는체지。행세루。밧갓데서이나 다 마찬가지지」

「아이 어머니두。아부지는 안그러세요。꼭꼭 예배당에 다니시구、주일날이면 가개두 닷치시구——」

「그래두 속으룬는 안 미더。해마다 예배당에 돈을 삼백원씩이나 내구 그러시지마는 그게다 겻치레다。그런 줄이나 알어。속으로는 별 궁리 다 허구 잇단다」

「아이 어머니두 넘어 허시오、그러가룬 셜마、아부지가—」

「오 그러타。네변도 어미말은 믿지마라 응」하고 오경은 화를 내어서 고개를 돌려 담벼락을 바라보며

「어머니。」

「퇴기년들。」

혜련은 피곤돈도시 손을 어마시진을 비벗다。

朝鮮産業調査會의 提案事項을 決定
全部가 七部門으로

總督府에서 計劃準備中에잇든 朝鮮産業經濟調査會는 新內閣의 産業經濟政策과 關聯하야 一層그 目標가 强化되는 셈인데 今秋의 召集期를 압두고 그 提案事項은 各局에서 모두어 去月二十日 第二回準備委員會를 開催하고 討議한 結果 提案事項의 大要는 左의 七部門으로 分類하기로 되어 이에 基하야 다시 各局에서 具體的研究와 資料의 蒐集을 하기로되엇다 提案事項은 다음과갓다

▲農林水産業에關한件
◇農林業
一、農業用土地의 開發利用의 改善을 圖할것
二、農業經營의 改善을 圖할것
三、林業의 開發增進을 圖할것
四、工業原料農林産物의 增産을 圖할것
五、農林産物의 處理方法의 合理化를 圖할것

▲水産業
一、漁場의 開拓、保護와 合理的 利用을 圖할것
二、水産業及製造業의 改善을 圖할것

▲資源에關한件
一、地下資源의 開發을 圖할것
二、[illegible]

▲工業에關한件
一、工業統制에 關하야서는 [illegible]
二、工業企業의 合理的經營의 方策을 講究할것
三、電力統制計畫의 [illegible]

▲商業及貿易에關한件
一、對外貿易의 [illegible]
二、[illegible]
三、中小商業者의 合理的經營을 講究할것

▲交通에關한件
一、[illegible]

▲金融에關한件
一、資金의 [illegible]

▲産業教育에關한件
一、[illegible]
二、産業經濟教育의 [illegible]

預金部低資의 朝鮮內融通擴充
財務局大藏省과 協議結果
全面的으로 資金撒布

準戰時的經濟政策下에 公債의 增發도 不辭한다는 現內閣에 잇서서 低金利政策의 强化後에 올것은 公私經濟間에 全面的으로 資金散布를 慫慂하리라고 觀測되고 잇는데 總督府에서는 林財務局長과 平崎理財課長이 長期間 東京에 滯留하면서 諸間의 財政政策에 關하야 充分한 協議가 잇서서 明年度豫算에 그一端이 發顯될터이다 그런데 무엇보다 預金部資金도 現在보다 各部門에잇서서 될수잇는대로 引入하도록 打合이된 모양으로 爲先은 農村金融組合의 負債整理資金、肥料資金等의 特別資金의 融通不遂에 增額引入을 보게될 모양이다 이리하여 今後朝鮮産業預金에는 從前보다 低利資金의 活動이 보일터이다

米運賃의 二元制
指定船會社에도異論
◇…受荷主가提唱

穀物聯合會를 代表하야 東上中의 齋藤久太郎氏는 京濱、阪神의 荷主及 船會社方面과 會見하고 朝鮮米積取에 對하야 三者協調主義에 對한 諒解를 求하는 터인데 이協議에잇서는 朝鮮米輸送契約의 具體的交涉은하지안코 但只 準備協議에 끄칠모양이다 그리고 目下 東京에서 擧行中의 西朝鮮、京濱間의 朝鮮米運賃交涉도 結局 朝鮮米輸送形態의 變革과 不可離한 關係에잇슴으로 目下 이點에關하야 船會社、荷主間에 協議되고잇는데 大體日本內地荷主의 意向은

一、朝郵、鄭船、商船、澤山、辰馬、尼ケ崎、中村等七社를 指定하야 그와 運賃契約을 締結하는데는 異議가업다

一、但京濱荷主는 右七社外에 日下部汽船의 介入을 希望하며 阪神荷主는 東和의 介入을 希望하고잇슴으로 이點에잇서는 아직意見의 一致를 보지못하고잇다

一、阪神着은 一港積 一港揚으로 되여잇슴에도 不拘하고 阪神揚은 多港積이므로 運賃의 二元制를 設하야 따로 따로 運賃契約을할일

等인데 運賃交涉에 對하야도 朝鮮荷主의 步調만 마즈면 運賃引下에 應하야도 조타는 意向을 가지고 잇스므로 輸送形態의 改善問題와 相俟하야 그解決까지는 相當한 時日을 要하리라 한다

輸出入絹統制協議
十日前後에開催

【東京電話同盟】輸出人絹織物의 全面的統制에 關하야 商工省에서는 近年列國의 貿易政策强化에 鑑하야 輸出入絹織物의 統制協議會를 設置하얏는데 來十日前後에 第二回協議會를 開催코저 目下準備를 進行中이다 統制協議會의 目的은 人絹織物 乃至 人絹絲의 生産統制 卽國內的統制를 行하는外에 다시輸出統制를 行하려는것인데 第二回協議會에서는 當業者의 意見을 聽取하야 統制의 具體化를 圖한다고 한다

"五萬圓以上의 金山"
◇…合計百三十九山
百萬圓以上은 六鑛

鑛山別産金額은 鑛山課에서 集計를마치엇는데 그에依하면 總産金額 五千四十五萬圓中 産金額 五萬圓以上의 鑛山은 合計百三十九、此의 産金額 四千百八十萬圓에 達하야 産金總額의 八割二分을 占하는 狀態를 보히고 産金額 百萬圓을 突破하는 것은 (單位千圓)

雲山(平北)四、三〇五 ▲大楡洞(平北)四、一二九 ▲金堤(全北)一、九〇六 ▲咸興(咸南)一、六八五 ▲金井(慶北)一、五四三 ▲甕津(黃海)一、三四〇

六金山으로 雲山、大楡洞外는 十年度부터 百萬圓을 突破한것이다 그리고 五萬圓以上의 金山의 各道分布狀況은 다음과갓다

	鑛山數	金額千圓
京畿	七	五五三
忠北	八	七一八
忠南	二二	四、〇六八
全北	五	三、〇〇四
全南	二	九二七
慶北	八	三、〇七三
慶南	二	一五三
黃海	八	三、九四四
平南	一七	四、四三六
平北	二三	一四、三三八
江原	一一	一、六六六
咸南	二三	四、二二七
咸北	三	七〇六
合計	一三九	四一、八〇八

日埃會商破裂
②…其間經過事情

今年에 드러스면서 最初의 日埃會商은 三月十日에 再開되엿다 이會合에서도 亦是 爲替補償稅의 撤廢問題가 거듭되엿다 이問題에對한 兩國의 態度는 多少讓步하고 먼저와 하고代表가 埃及側의 立場을 說明하야

만약 埃及國內의 産業에對하야 適當한 保護가 加케되면 日本品에對하야 差別的待遇를 안케될것이다

라고 말하엿슴에 對하야 日本代表는 만약 日本品에 對하야 差別로待遇치안흐면 日本政府는 埃及政府와 協力할생각이다

라고答하야 이結果 專門委員의 손으로 具體案을 作成케하기로되엿다

그뒤專門委員의 作製한具體案을가지고 討議하야 交涉은 漸次最後의 段階에드러가는同時에 交涉內容에 對하야 外部에傳하는 情報도 區區하엿스나 埃及側의 態度는 爲替補償稅撤廢의 條件으로 새로이 日埃間貿易을 調整키爲하야 埃及棉花의 輸入增加를 日本側에 要求키로된 모양으로 四月十五日에 埃及側은 다음과 가튼對案을 提示하엿다

一、埃及政府는 一九三五年九月二十日 日本品에 對하야 實施한 從價四割의 爲替補償稅撤廢의 準備가잇다

二、但埃及政府는 右爲替補償稅撤廢의 條件으로 日本의 埃及綿布輸入定額은 日本向棉花輸出額과 同額으로 하고 綿製品의 輸入定額은 埃及의 日本向棉花輸出額과 同率로하고 兩者의 關係는 스라이딩·스케일에依함

三、埃及國內製品과 競爭的地位에잇는 重目綿製品에 關하야 日本으로부터 輸入을 制限하라고한다 그리고 一部人絹에 依한 埃及側提案은

『昨年中 日本의 埃及棉買付高는 五十一萬三千칸타르로 埃及棉花總輸出高 八百五十四萬九千칸타르의 約六%에 不過하엿슴으로 日本綿布의 埃及의 綿布總輸入高를 六%로 縮減하라고 한다』

×

어째든지 埃及側案에 接한 日本代表는 이것을 日本政府에 通達하야 請訓하엿는데 이것에對한 日本政府의 回訓은 埃及側提案은 到底히 受諾키 어려움으로 同案을 拒絕할 權限을 代表에 賦與한다』고하엿다

×

이와가티 日埃會商은 暗礁에 부딋첫다 그러나 會商이 全然決裂된것이 아니므로 日本代表가 撤回되드래도 天城代理公使等을 殘留케하야 繼續交涉케될것이다 또 日本代表는 埃及政府에對하야 日本으로서는 日本의 埃及向綿布輸出을 日本의 埃及棉買付金額과 同額까지 縮減할準備가 잇다 이에 依하야 日本의 埃及向 綿布輸出은 昨年에 比하야 約二割三分의 縮減이다(前年中 埃及棉 對日輸出高는 一、五六七、九六三埃及磅、同日本으로부터의 綿布輸入高는 二、〇二九、六〇二埃及磅)고 通達하엿다 卽 右案으로써 埃及政府가 아즉도 交涉할餘地가 남어잇다 日本案을 埃及政府가 受諾할與否는 同國의 態度나 日本側으로서는

一、埃及向綿製品의 輸出과 埃及棉買付額을 採擇케하는 交換貿易의 原則에는 異議가업다 그러나 交換貿易의 適用을 日本綿布의 單目物에 限定하고 重目綿布에는 輸入制限을 實施하라는 埃及政府提案에는 應諾할수업다고 主張하고 이點이 交涉의 難點이다 ——(終)——

今年夏肥市價는
低落事情相當
▲…尾崎農林局技師談

依然市況混迷의 城을 버서나지못하고 春肥는 混亂에推移되며 夏肥의 前途豫想이 斯界의 關心을 끌고잇는데 이에 對하야 農林局尾崎技師는 다음과가티말한다 夏肥市況의 材料는 所謂硬軟相半하는 狀態라 하지안을수업다 硬材料라고하면 春肥受渡紛糾의 解消와 依然한 米價高에 因하야 買氣를期待하는터이나 一面의 硬制法의 適過安增産其他肥의 進出 肥料統制法의 [illegible] 以上의 値上은바랄수업스며 現在도리어下値가 豫想된다 그것은彼我를서로 對照하야보면 爲先夏肥市場은 明朗化하게될것으로 市價는保勢乃至下向하리라고한다

金銀貿易減縮

『설비렉스』實現出한 前年에比하야 今年의 金銀貿易은 매우收縮되야 輸出額은 前年의 [illegible]

㊉ ㈡計算機關은
畢竟合倂을決定
新會社組織後吸收

朝鮮內 非合同運送業者의 計算機關인 丸計 丸ユ는 지난 四月卅日 各各 株主定期總會를 열고 決算報告와 豫算 其他를 可決한뒤 亦是 各臨時株主總會를 열고 懸案인 兩計算機關合倂에 對하야 討議한結果 丸計로서는 從來의主張과가티 鮮滿輸送計算會社에잇서 荷主는、關係業者의 것이라고하엿다 그러나 丸ユ는 지금까지 매저온 關係가 잇슴으로 荷主의 體面을 傷치안는 方法을 講究할것이라고하엿다 그래서 兩方主張의 間隔이 從來보다 縮少되야 結局 兩方에서 委員을 내여 交涉키로 되고말앗다 그래서 一日 午後三時 城北町某料亭에서 兩方의 交涉委員이 모혀서 協議한 結果 資本金 四十萬圓의 新會社를 맨드러가지고、그半인 二十萬圓식 兩方에서 갓게하여가지고 丸計、丸ユ는 解散의 形式을 取키로 決定을 하엿다고한다 이結果 丸ユ에 잇서는 三十萬圓中 十萬圓은 荷主의出資인것을 減資케되는만큼 荷主로서는 이新會社와 關係를 끈케될것이라고 한다

魚油不定量入札
五月分三圓六十五錢
(魚油共同販賣五月分不定量入札分)

三十分一、同業入札後三菱商事에 三圓六十五錢으로 落札되엇다 定量에 比하야 十七錢低價인데 共販入札價格 [illegible] 者로 大日本油脂會社를 認可하야 五月分은 二日에 正式決定을보아 五月分定量入札부터 參加하기로되엿다

	今年	前年比較
輸出	[illegible]	[illegible]
輸入	[illegible]	[illegible]

朝鮮內의 豆粕輸入
四月中激增

豆粕의 輸入은 繼續하야 四月中도 百三十二萬九千圓에 達하고 年初以來의 合計六百九十二萬七千圓에 達하엿는데 이것을 前年同期에 比하면 今年은 四百三十八萬八千圓의 入增으로 一時沈衰의 朝鮮內 豆粕需要狀態를 말하는것이라고한다

貯銀人事異動
貯蓄銀行

經濟界消息

取引停止 【四月二十八日】京城府太平通二丁目八一番地 合資會社協信社 崔泰弘

○朝信咸興海州=支店申請 朝鮮信託에서는 今回總督府當局에對하야 咸興、及海州에 支店新設의 申請書를 提出하엿다고

○殖銀長箭支店一日開業=殖銀長箭支店은 一日부터開業하엿는데 第一日의成績은 預金十五萬圓이엇스며 野田理事는 一日 長箭支店 開設披露宴을 베플엇다고

○永登浦鐘紡完成期=鐘紡永登浦工場은 冬期結氷期間이 기엇든關係로 工程이 多少遲延되엿는데 解氷後請負者側을 督勵하야 十一月末까지 完成 十二月부터 操業하기로 되엇다 그리고 工場員은 約三千名가량이 必要될터으로 十一月頃부터 採用에 着手하리라고

○日本鑛業一割四分配當=【東京電話】日本鑛業會社에서는 一日 午後 本社에서 重役會를 열고 今期配當年一割四分 据置를 査定하엿다고

利廻와增稅觀

公債는 四分에서 三分五厘、社債는 四分五厘에서 四分三厘로 低下하고 定期預金은 三分三厘(朝鮮貯蓄銀行四分一厘)로 또 株式은 六分乃至五分가량이 一般의 觀測이며 公債의 資本利子稅百分의二、社債의 同稅와 第二種所得稅百分의七이 倍額으로 되면 公社債의 差는 一分가량으로 適當하지만 增稅의 程度가 明치안허 探算에잇서서 氣迷가 생긴다 그런데 增稅의 程度와 低金利가 平衡케되면 企業利潤消滅의 苦痛은 消滅하고 政府는 郵貯利下가 끗나면 日銀所持公債賣出의 前後에 다시 三分利公債를 發行한다는말도잇고 그同時에 增稅도 三億五十萬圓 乃至 四億圓에 達함이 表面化케될것이다

今日財界 (二日)

◆米 (單位錢)

		今日	比前日
仁川期米	先限	[illegible]	[illegible]
大阪期米	先限	[illegible]	[illegible]
京城正米	三等	[illegible]	[illegible]
正租(仁川)一等		[illegible]	[illegible]
一斤價 三等		[illegible]	[illegible]

◆市中金利

貸金	一錢貸	一錢貸
預金	七厘五毛	七厘五毛
預金	二錢五厘	二錢五厘

◆株 (單位圓)

	今日	比前日
朝鮮	[illegible]	不變
東新	[illegible]	[illegible]
日産	[illegible]	[illegible]

◆商品 (先物單位圓)

	今日	比前日
大阪綿絲	[illegible]	[illegible]
大阪綿花	[illegible]	不變
大阪人絹	[illegible]	[illegible]
大阪砂糖	[illegible]	不變
고무現	[illegible]	不變

經濟寸鐵

○非合同運送의 計算機關인 丸計、丸ユ는 合倂 [illegible] 新會社를 맨드러가지고 [illegible]
○[illegible]
○그러나 [illegible]
○[illegible]
○지금 쌀가진사람은 누구? 消費大衆의 이마살을 찌푸리게 하는反面에 오즉 大地主商人들의 어깨만 바람나게할뿐

朝宮今期配當設
朝鮮信託會社에서는 七日 昨年下半期決算定時總會를 열리인데 今期는 日割의 二分增配를 斷行하야 一割配當을 하기로되야 多少의 株主配當을 할것으로 본다

朝取米取引員出願
朝鮮取引所米豆部에 [illegible] 取引員新規出願이 잇서 米豆部 取引員組合에서는 [illegible] 日委員會를 열고 이에對한 [illegible]

米日爲替
【東京一日發同盟】一日의 米日爲替는 前日에 比하면 賣二十入弗九十三仙으로 保勢

▲東京爲替(一日)
對米 賣買 二十八弗十六分七 / 二十八弗十六分十五
對英 賣買 一志二片三十一分一 / 一志二片三十一分一

▲大阪爲替(一日)
對米 賣買 二十八弗十六分七 / 二十八弗十六分十五
對英 賣買 一志二片三十一分一 / 一志二片三十一分一

環境事情好轉
積極買는警戒

昨今의 情勢는 蘇滿國境의 不安이 漸次 擴大되는傾向이잇서보이고 一面內的으로 馬場財政에對한 衆論이 擡頭하는等 環境은 얼마큼 好轉되는것 가티 보힌다 그래서 昨日新甫에 高價를 나타내이고 繼續하야 硬調를保持하야 押目買人氣가 旺盛케되는터이다 그런데 이런程度의 環境好轉으로는 아즉積極買까지 어렵고 더구나 特別議會의 推移를 注視하고잇는만큼 [illegible]을避하는反面에 東新百三十一圓以上의 高價를 나타내일境遇에는 戻賣의 好機會를 맨드러주는結果가 안될가한다 그럼으로 結局에는 保勢의 膠落이 繼續되는것으로 볼수밧게업다

株式 底意가 强硬

前場昂騰 昨後場에 反落하엿든바 今朝에는 東新은十錢低인 百三十圓五十錢 大新十錢低인 七十五圓六十錢 鐘新百五十一圓二十錢 日産八十錢低인 六十八圓五十錢의 各低寄付가 잇슨뒤 다시 硬化하야 東新百三十一圓五十錢 大新七十六圓 鐘新百五十二圓 日産六十九圓五十錢의 高價大引을 示하엿다

商況 (二日)

期米 相當한 强硬

前場少弛 昨後場阪地三十三圓〇一錢止와 共히 三十圓五十四錢에 據을止한 當市場은 今朝에 入하야 阪地初付三十三圓〇六錢인 五錢高를 操하고 三十三圓五十五錢으로 止하엿다

後場反騰 前場七錢高인 三十圓五十九錢에 始場한뒤 漸騰하야 七十一錢까지 잇다가 六十七錢에 止하엿다

阪仁의 新高低
九年前의 市勢

前天災期를압헤두고 風雲兒七限은 二十九丁上騰으로 設會된後 阪地 三十三圓의關門을 突破와 相峻하야 三十三圓五十錢臺로 昂騰하엿다 此兩地의 市勢는 九年前인 昭和三年度의 位置를 恢復하엿슬뿐아니라 大體昨年度의 大相保合의 圈內를 버서낫슨동안 上放호흐의 大勢는 무릅것업시 實로本年度의 最高公定米價는 三十三圓二十錢인데 此는 茨城縣二等米를 標準한것으로 當局標準米인 鮮津三等米卽 相場에 比하야 入十八錢의 低格이나 七月受渡米의 標下四十錢 其他探算으로보아서 茨城縣二等米가 卅三圓二十錢까지 昂騰하는때는 標準三等은 卅四圓九十錢臺에 該當하게됨으로 買方은 此를目標로하고 機會를 노리고잇다 그러되면 本年의 市勢는 昭和三年度의 市勢와 正히 同一한位置를 維持하게될모양이다

朝取前場實物
實賣高一四〇枚
[illegible]

東京國債市場
實賣高 一二〇枚
甲五分利 不申
一回四分利 不申
佛貨四分利 一九八三五

朝取期米取組高
◆賣方 ◆買方

	當限	中限	先限
[illegible]	[illegible]	[illegible]	[illegible]

今年의 米價는
昨年과의 反對

昨年은 三月의 高價를 넘은後 實情하든 産地賣物의 春騰期에 入하기前부터 繰出하기 始作하야 四、五兩月의 大幅低落을 始하고서 六月부터 昂騰하엿스나 本年은 一、二兩月에 低落을 示한後 三月부터 騰勢에 入하야 本月의 形勢는 又一層頑强味를 보이고잇다 要하면 昨年同期에는 政府米二百萬石의 大量拂下를 決定發表하엿슴에 反하야 本年은 政府所有米가 六百五、六十萬石인 小量에 不過할뿐아니라 日前의 現象으로보아서 拂下하지안흘것 도가트며 農家의 態度에잇서서는 昨年은 比較的 賣物이 旺盛하엿스나 本年은 二年繼續의 凶作後로서 絕對賣惜方針을 取함으로 正米市勢의 昂騰을 致함으로써 昨年과의 正反對現象을 일으킨다 何如間 大勢를 挽回하려면 買方針을 取하는수 밧게 업슬모양이다

堂島前場情報

堂島前場는 [illegible] 買方=奧鮮側、東京側 賣方=關米、地場、九州側中 東京側 關派中賣側 地場 [illegible]

市場六感

株 ▲東新百卅一圓臺까지 騰勢를 펴고올녀안는것을 보면 高價買의警戒는 繼續되고잇슴을 알수가잇다 ▲그러나 오늘아츰에 다시 一圓臺를 回復함을 보면 買煽人氣가 相當함도 짐작할일 ▲따러서 押目買가 旺盛케됨은 必然의勢이다 ▲그런대 問題는 特別議會는 樂觀한다고하지만 이것을 强材料로삼고 나아가기는 어려움으로 積極買를 躊躇케되는同時에 市勢는 노픈갑으로 向하랴는거름이면서도 주춤거리다 ▲그럼으로 軟派의 戻賣도 不熄……

米 ▲三十三圓大關門을 突破한 阪地市勢는 依例하라는 阪地市然으로 今朝에 反히關門을 制破하엿다 그러나 下逆氣分이 依然濃厚 ▲阪地潮先君은 堂島市勢四十圓을 目標로하고 戰線延長主義를 가지고잇다하다 ▲四十圓의 市勢는 마치몰으거니와 三十五圓까지의 昂騰은 否定할수업는걸 ▲그理由는 最高公定二十三圓二十錢은 茨城二等米를 標準한것으로 標準米에比하야 一圓七十餘錢이나 下位에잇슴으로써이다 ▲그럼으로 茨城米가 最高公定價格에 達하는때는 阪地는 三十五圓까지 昂騰하게될 序幕 ▲그러면 압흐로 市勢가 繼騰하느냐 안느냐하는것이 問題인데 米界의 事情으로보아서 前途昂騰은 否定할수업는일 ▲벌서부터 飯米不足을 豫想하는터임으로 時日을 經할사록 深刻化할것을 可期 ▲그럼으로 三十五圓까지 昂騰할때에 天候가 不順하다하면 果然潮先의 主張과 如한 四十圓市勢가 잇슬지도 亦未知

各地正米

京城强調 所持의 强氣와 期米의 好況으로 市況이 매우 强調를 呈한 米高를 [illegible] 九圓七十錢 同四等卅九圓四十錢

仁川底固 東京方面에 賣行의 良好로 繼續하야 移出側에서 사고 또 期米高로 氣配十錢高唱이엇는데 ㊁三等廿九圓七十錢 四等廿九圓四十五錢 一等白米十二圓四十五錢

釜山躍進 前途樂觀豫想으로 日本內地入荘가 相當하야 市場은 賣物이 적은때인만큼 期米採算側 買出動으로 强硬하야 ㊂三等廿九圓九十錢 四等廿九圓十錢 一等白米十二圓

大邱硬化 賣物不足으로 賣買가 意外로 적은바 ㊁三等廿九圓六十五錢 四等廿九圓十錢 一等白米十二圓六十錢

群山暴騰 高價後想人氣가 濃厚로 買氣가 喚起되나 市場賣物이 적은때인만큼 連日强硬步調가 不變으로 三十錢昂騰이엇는데 ㊁三等三十圓十錢 四等廿九圓九十錢 一等白米十三圓十錢

木浦堅調 減穀期에 當面하야 産地는 容易히 賣應치안코 各地의 一齊高와 前日價보다 十錢高唱으로 되엇는바 ㊂三等廿九圓九十錢 四等廿九圓七十錢 一等白米十三圓

期米 東 趙俊鎬取引店 仁川府海岸町三丁目

土金 后金 高價買入 金華堂 大邱本町 警察署前 長電七一二番

朝米取株 光Ⅲ 東益商店 京城府黃金町二丁目、仁川府海岸町三丁目 金益證券株式會社 代表電話本局②一五一八六番

金.銀.白金 德 京城德力 京城府明治町 電話本局②3939

金融 (二日)
◆海外經濟◆ ◆京城手形交換高◆ ◆朝鮮銀行券◆ ◆日本銀行券◆ ◆東京金利◆ ◆大阪金利◆ ◆對外爲替◆ ◆金買入價◆ ◆東京市中純金價◆ ◆京城市中金價◆
[illegible]

米穀 (二日)
◆京城正米◆ ◆仁川正米大豆◆ ◆京城雜穀◆
[illegible]

商品 (二日)
◆京城綿絲布市勢◆ ◆京城綢布◆ ◆綿油沖價◆ ◆豆粕沖價◆ ◆시카고期米◆ ◆日本麥粉市勢◆ ◆滿洲商況◆ ◆大連特產市勢◆
[illegible]

期米 (二日)
◆朝取期米◆ ◆朝取期米賣買高◆
[illegible]

株式 (二日)
◆朝取短期◆ ◆東京現株◆ ◆大阪長期◆ ◆大阪短期◆ ◆大阪短期取組◆ ◆東京短期取組◆ ◆朝取短期賣買高◆
[illegible]

商品 (二日)
◆大阪綿絲◆ ◆大阪綿花◆ ◆各地人絹◆ ◆橫濱生絲◆ ◆大阪砂糖◆ ◆海外砂糖◆
[illegible]

◆日本各地期米◆ ◆各地正租市勢◆(單位錢) ◆大阪正米標準價◆ ◆大阪期米取組◆ ◆大阪期米◆ ◆東京期米◆ ◆朝鮮內各地期米◆
[illegible]